(明治卅九年七月廿四日第三種郵便物認可)(大同元年十二月十六日第三種郵便物認可)

盛京時報

陰曆丁丑九月十一日
昭和十二年十月十四日
西曆一千九百卅七年

THE SHENG CHING SHIH PAO　康德四年十月十四日　(日刊)　星期四　第九千九百○四號　(一)

論說

美國大鐘的擺錘 (傲霜庵)

日本常按自己掌中之時錶行動一切。至他人客廳內大鐘。則不但無暇兼顧。並且不甚重視。況大鐘擺錘之左右擺動乎。

原來美國大鐘擺錘照常擺動。中正不倚。還算穩健。最近不知何故。其擺錘極端左傾。夫大鐘擺錘若極端左傾。或右傾不動。則一定有毛病。須請修理鐘錶舖裡的大夫從速診治。自美總統羅斯福突然發表左傾的演說。國務卿哈爾對之一鼻孔出氣以來。拍案稱快。自喜計中者爲英國。喜出望外。歡忭欲狂者爲中國黨人。嗤之以鼻。冷笑不置者。爲德意兩國。日本則以爲不足輕重。一笑置之。向其所信。掉頭邁進。是時吃驚不已。震駭色變者。並沒有什麼外國人。實爲美國人自身。恰是傻子驚自己暗影一般。

美國前外交委員長勃拉。對於羅斯福等之演說聲明。不以爲然。先起而反對。謂我們美國人。須極力堅持自己方針。超越外國之紛爭。萬勿陷於漩渦中。上院議員納伊。謂戰爭之絕對的避免。乃是美國國民之强烈要求。美國政府當局。何故迄未公佈中立法？倘有臨時議會開幕。則羅總統之外交政策。當蒙全面的批難。美國外交政策協會長麥孟特、秀耶爾。亦向美政府要求。須將關於中日紛爭之不干涉政策。宣言中外。美國赫拉爾特社里文報。則於九日著有論說。勸告政府當局曰。美國人非臨於美國生死關頭則什麼戰爭。在所不顧。美國所關心者。並不是中國之命運。而爲美國在華權益之擁護。所以縱令美國如何爲感情所動。萬不可以中國的騎士或中國同盟國資格輕易參加戰爭。十一日羅總統親近之某要人。亦認識此項危險曰。羅總統爲現實主義者。故一國應作之行動界限。頗爲其所熟知。同時對於『無資國家』(或作貧的國家)立場。亦有相當理解。所以爲保護英國權益計。美國與他國開戰。此實爲可笑之談。美國並無救濟中國之責任。若夫紐約泰晤士報之十日論說。則更爲具體的。略謂、國聯暨美國之對日攻擊。在實際上絕無效果。不啻口頭禪。未知有關係之列國。今後欲做什麼？列國倘對於日本實行經濟封鎖。則日本報復不旋踵矣。例如英美荷三國。對於日本禁止火油之運售。則日本立即以其海軍力打破封鎖。是時日本之報復目標。大約爲香港。而現在香港之英國海軍。不過輕巡洋艦共四隻。剩下當地中海問題異常吃緊時。英國勢難兼顧。本國艦隊之調動屬不可能。由此以觀。英國所恃。爲美國太平洋艦隊。而美國甘爲英國之鷹犬乎。不無疑問。世界自一九一四年以來。在根本上無或變動。仍然有反英美脅羅克存在。此爲世界政局之決定的要素。我們美國。果有與日本相戰之準備歟。若無此準備。則不如自重之爲愈。

可知一時極端左傾之美國大鐘擺錘。現正次第復原。漸入反動時期。任此以往。或有極端右傾之一日。亦未可知。這麼美麗的一個大鐘。吾人不願因損壞變成廢物。尤其是在拍賣舖子裡待人過問。爲美國所不取。

故都恢復舊名

曾元人入關定鼎。對於中外諸族。決定待遇。極其嚴重。即元人(蒙古族)居首位。色目人(西人)次之。漢人(北人)再次之。南人爲最後。可知以『滅滿興漢』的祖宗自命之中山及其黨徒。在其祖宗時代。併一個漢人稱呼而不可得。

黨國發祥南方。是以黨人心目中之待遇諸族的階級。一反昔例。差別如下。(一)漢人。(南人)(二)色目人。(蘇俄)(三)北人。(四)藩部人。(滿蒙回藏)但在表面上自圓其說曰。『五族共和』。其實何有於共和。直是一黨專制。一族獨裁耳。

滿蒙回藏之早已被摒棄。姑置不論。黨人之仇視北人。亦甚深矣。所以西子湖畔。有堂皇『北伐成功紀念碑』。巍然聳立。北伐成功之後。將千年古都北京。改稱北平。不復恤其變成廢都。此次北平治安維持會議決廢止『北平』稱呼。恢復『北京』舊名。此外將黨部街中山路等很奇怪的路名。一併廢止。未始非很痛快極有意義之事也。或謂爲『華北人的華北』之具體的光復第一聲。亦無不可。

按元朝之滅亡。推原其故。不一而足。然待遇諸族之不得公平。確爲一因。殷鑒不遠。黨國亦將亡於唯我獨尊。歧視諸族之偏見。寄語滿洲國日系要人諸公暨日本官憲。自古歷史如此。報應不爽。萬勿因偏袒不正當的『優越感』之故。失信三千萬民衆！

▲來函更正　傲霜庵主筆先生閣下於十月九日盛京時報論評地盤內載有標題『喚起敎士之注意』一則及觀內容實不勝驚駭之至知係　閣下對於加特力克敎(天主公敎 Catholic Church or Roman Church)與盎格力幹敎(基督敎 Protestantism Anglicane Church or Christian Church)之分析不十分清楚故有此指鹿爲馬之不幸事件查加特力克敎(天主公敎)爲敝敎在世界各國通用之名稱而神父二字又爲敝敎傳敎之獨有稱呼(或稱司鐸)而　閣下在該文上一再稱加特力克敎如何……大神父如何……但事實並非天主敎之主敎(原文大神父)據北京文報上連日所載確係英國敎會之大僧正(Archbishop of the Anglicane Church 法文原文 Archevêque de Leglise Anglicane)而　貴國之四萬五千信者亦非加特力克信者論此事在　閣下絕非出之有意然在敝敎未嘗不有相當之關係故敢聲請　更正以免各界之誤會更望今後對於敝敎名　稱稍加以注意因近幾年來在報上時有同樣錯誤事件之發生故也特請　主筆先生閣下仁諒加以更正爲荷　奉天天主公敎會

日空軍空襲大名飛行場

【天津十二日電】日航空部隊森本部隊、十二日正午許、突然空襲大名飛行場、炸破格納庫及飛機三、四架、更對附近新造格納庫數處、投擲炸彈予以大打擊、格納庫完全化爲灰燼、按大名飛行場、爲在華有力飛行場根據地、

冰天雪地奮戰 日軍內迫綏遠

堂上部隊殲滅敵軍七百

【前白廟子十三日電】察哈爾作戰軍捷足部隊爲攻擊在綏遠城之華軍三萬、十二日拂曉、由○○出發、越嶮峻的陰山山脈東部山嶺、進軍約六十基羅米、午後六時十分、抵綏遠東南方十六基羅米之地點、日軍以誇耀最精銳之中島部隊、配於第一線、長谷川、吉富、村井各部隊、向歸化城堅壘、亘八里擴大戰線、擬一舉殲滅在歸化、綏遠兩城之數萬敵軍、節節佈置整個陣形、日軍現進出綏遠南方一里半之地點與華軍對峙中、

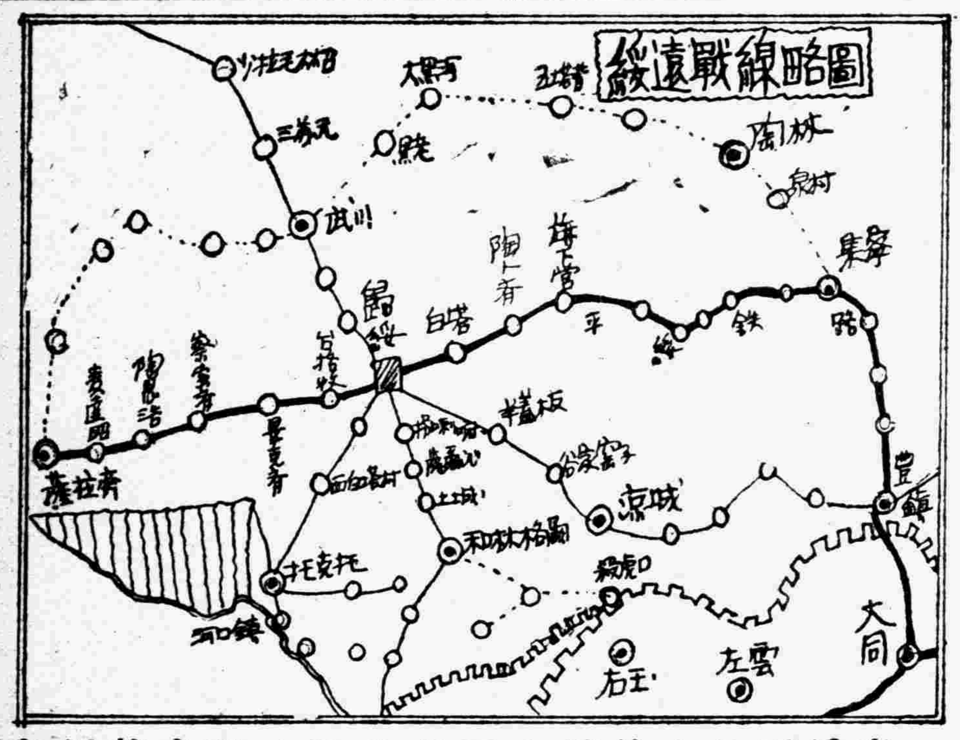

【前白廟子十二日電】十二日夕、日軍中島部隊、進出綏遠城東南一里半之戰線、目下盛加猛擊、黃昏降臨之前白廟子一帶、彼我砲聲殷殷、響徹天地、日暮降雪尙未息、寒氣愈熾、

【前白廟子十二日電】道盛部隊、十二日拂曉、探悉綏遠東南二十里前白廟子有敵騎兵隊利用捷足與精銳火器、當即圍攻前白廟子、奇襲十餘倍之大批敵軍、堂上大尉率先拔刀、越過土塀、闖入敵陣、演起壯烈交手戰後、將七百人敵兵、完全殲滅、敵軍屍體累累、可見激戰一般、附近村落、亦爲敗敵縱火、黑煙沖天、爲狀極慘、堂上部隊又進攻東大黑河之線、是日綏遠山岳地帶、忽降大雪、氣溫冰點下十度、士氣大振、

猛烈游擊戰法、漸向西方壓迫刻尙猛攻中、又由綏遠堅陣南方街出之馬占山軍、大爲狼狽由歸化方面開始向綏遠要陣集結、於是馬占山督戰之風說、果成事實、

綏遠城膝下 高懸日國旗

【又電】察哈爾作戰軍快足部隊之中島先鋒隊、十一日上午、圍攻白廟子附近敵騎兵隊、完全殲滅無存、趁勢急追敗敵、十二日下午四時四十分、逼近綏遠東南八里東大黑河敵陣地、中島川村兩部隊、勇敢奇襲、下午五時廿分、完全占領該地、於是在綏遠城膝下、高懸日國旗、

【又電】由平綏路旗下營進一攻之內蒙軍主力、十二日拂曉一遭遇馬占山所率之騎兵隊、以

日軍追擊敵軍

華北戰局大勝即在眉睫

【天津十三日電】出現於平漢線右側、占領寧晉之中部戰線之片桐部隊、刻向趙州、寧晉中間地區之西南猛進、並與長澤、佐佐木兩部隊協力、繼續追擊戰、此方面之敵、乃爲由藁城退却之孫連仲萬福麟軍而因日軍猛擊、敵軍完全陷於潰亂狀態、如是日軍對由石家莊潰走之敵、由平漢線方面之東北西三方面、繼續猛烈進擊、而使北支南京軍之戰鬪力喪失、故最近華北戰局之大勝、將決定的確保、方追擊趙州寧晉間地區之敵軍、

猪木、神田兩部隊 南進佔領固城鎭

【平漢線○○前線十三日電】猪木、神田兩部隊、十二日夕、急追又急追、進入柏鄉北方二里之固城鎭、更向南進擊中、

神田隊殲滅敵騎兵一團

【平漢線○○前線十二日電】對日軍試爲潰走敵軍之殿軍、頑強行拼命抵抗之趙州南側敵軍騎兵一團、被猪木部隊遮斷退路、又遭遇正面及側面神田部隊之急襲、十二日午後六時、完全殲滅、

日軍佔領寧晉

【天津十二日電】軍司令部午後九時發表―
遡江子牙河、向石家莊陣地之右方背側進迫中之大野、片桐兩部隊、十二日朝來、攻擊優勢敵軍佔據之寧晉、(石家莊東南方十五里)附近陣地、午前十一時二十分許佔領、又長澤、佐佐木兩部隊、以一部攻擊寶莊之敵、以主力向西南

日陸軍飛機 猛炸內邱堯山

【○○十二日電】中富部隊笹井大尉指揮之○○機、十二日午后三時十五分、轟炸平漢線上內邱、予退却中之敵部以大打擊、更向其西方堯山轟炸、將向南方潰走中之敵大部隊粉碎、

敗兵向南逃走 順德化爲廢墟

【天津十三日電】十二日下午、日本園田部隊○○機、遠翔至平漢線順德、向華方敗兵集合之敵陣、猛然予以果敢之大轟炸、時該地內外、俄然陷於極大混亂、敵軍遂喪失戰意、尋自半廢墟化之順德後方、如潮湧一般、向南潰逃、

敵機四架逆襲 日以高射砲擊退

【原平鎭十二日電】十二日上午九時四十許、敵軍戰鬪機四架、飛至○○部隊上空、日軍地上部隊、一齊以高射砲猛射敵機、擊落其中一架、其餘三架、向南方逃去、此際敵機對日軍投下炸彈數枚、然日方損失輕微、

由華軍魔手脫出 華婦女回抵北京

日軍人道的行爲堪讚賞

【北平十二日電】日前十日夕刻、有陸軍用列車、載老少婦女等約百五十名、抵正陽門下車、此輩異樣之女人、目睹北京市街、連呼『北平！北平！』喜極而泣、據知者云、彼等咸係逃出中央軍魔手、由保定生還、縈念北平奇蹟之華人也、

斯事離奇、幾如故事、蓋八月一日、蘆溝橋事件勃發、未幾、敵軍已喪失戰意、冀察委員會、奉宋哲元之命、對北平市長從恿向華南方面避難、其間爲慰兵士性的饑渴、無論黃花少女、或閨中少婦、凡屬女性、悉行擄去、男子淚目親看妻辱母、忿恨塡胸、啼泣哭喊聲震雲霄、而中央軍豺狼成性鬼畜其行、竟如馬耳東風、幾若不聞、對於節烈抵抗女人、偶於大衆環視中汚辱後、戮其生命、而擬奪取乞還妻女者、亦遭慘殺、如斯、一家哭一路哭之一千數百名婦女、在保定退却以前、先驅往石家莊方面所餘百五十餘人、棄而不顧、此輩婦女、到此地步、已陷於日暮途窮、幸天無絕人之路事爲美國某大宣敎師所發現、本其慈悲憫人之情感、全部收容於天主敎敎會地下室內、分與不豐之糧食、賴以保全、未幾、保定攻擊軍進攻、九月廿四日、日本軍大隊入城、繼而

華受傷兵呈慘狀 在各地惹起暴動

【天津十二日電】據情報、全華陸軍病院、雖有五十有餘然因連戰連敗、受傷者達巨數陷於收容不可能、傷病兵充斥街頭、頗呈慘狀、加以治療材料不足、費用缺乏、療治難以圓滿、寧任死亡而遺棄、因此受傷者隨在惹起暴動、傷輕者肆行掠奪暴行、

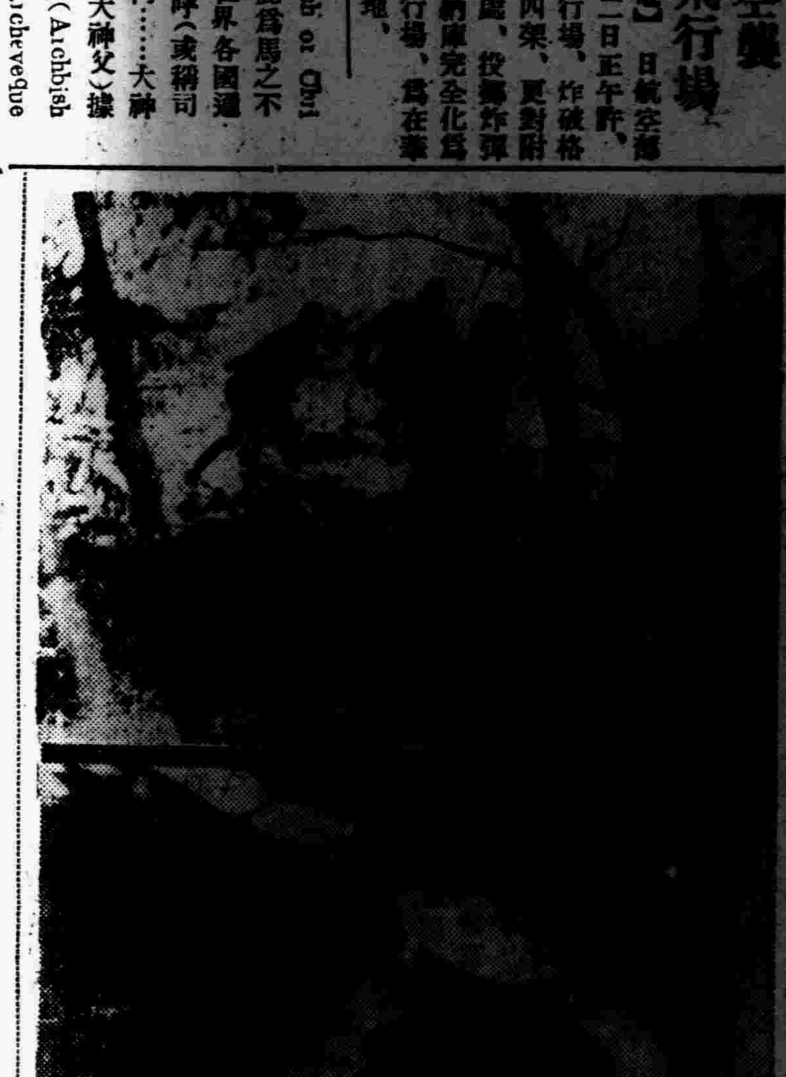

寫眞說明
(上)滬河前線陣之○○部隊(上海戰線)
(下)日空軍炸破平漢線路鐵橋北方鐵橋情形

民心日益安 保定恢復和平

【保定十三日電】保定會戰、九月廿四日皇軍入保定城以來、閱日二週、治安漸全恢復、和平復見、當皇軍入城時、往者曾爲繁華之保定、因長年之苛政、住民苦於塗炭、且敗軍退却時、全部物品被掠奪、然一度日軍入城、化爲廢墟之保定城、近來日有起色、市民安心、充滿復興氣象、市民感謝皇軍、……○○○谷款中佐以下、創立急行○○○○保定出張所、保定市民亦組織治安維持會、治安遂告迅速恢復、美人宣敎師、知此消息、乃對日本○○出張所所長今村大尉陳述以上事情、懇請援助、○○○○円特地下室內良民、載以軍用列車三輛、外加○○院長任弘及奧山米太郎兩君、八日自保定出發、遂送此等可哀的難民於故鄉北平、

山西省中部戰線 日軍佔領各陣地

頑强抵抗之紅軍竟潰滅

【崞縣十三日電】陷落崞縣、而以破竹之勢猛進山西高原之日軍○○部隊、十二日午後三時、在滹沱河中游西方一基羅米地點、壓迫敵軍右翼堤部隊擊破永興府之敵軍、佔領南大常附近之敵軍陣地、又大場、粟飯原兩部隊、敢行衝鋒、午後三時、完全佔領池上村敵陣地、

【原平鎭十三日電】原平鎭城內掃蕩戰、毫無遺憾、日軍發揮山西戰線之特徵、十二日止、已告一段落、記者爲觀察戰火燼情況、首先入原平鎭城、時城內黑煙繚繞、直蔽天際、敵屍纍纍、縱橫路上、蓋城內巷戰八日、市街摧毀無餘、各處戰火熊熊、滿目悽涼愁慘、華軍遺棄數十匹軍馬、覩人近前、旋蹄狂奔、漸信步環遊城內、此時、猪鹿倉部隊方苦惱敵軍手榴彈、自一方起實行掃蕩民宅、手榴彈炸裂之聲、隨處可聞、緣此地方、謬誤之抗日共產宣傳、極度徹底、故在城內、住民對於山西共產軍、亦極力援助大抵兵士中彈仆倒、則住民即以兵士之槍、與日軍對敵、女人乃運輸子彈、搬運食糧、佐助軍隊、佩婦人義勇軍之標誌剪髮妙齡之女郎、身荷子彈箱中彈而死者、以及拖運往前線飯盒中流彈橫臥道路之老嫗死屍、路上時有所見、記者步過瓦礫之場、火焰之海、拜訪猪鹿倉部隊長、該部隊長語記者曰、山西共產軍、實善於抵抗也、此城內軍士、咸係附近出身者、下至住民、亦投手榴彈抵抗、然而我部隊實屬英勇、沿家掃蕩、雖彼一家一戶、如銅城鐵壁、出相當犧牲、但至今日、已完全掃蕩終了、

在寧上空空中戰 日機擊墜敵機五

【上海十二日電】十二日午後四時　中野少佐指揮之海軍航空隊、空襲南京時、敵軍飛機十架應戰、日機果然加以攻擊、突入敵中、擊墜四架、其他一架、以衝突機體而擊落、敵機難支日軍攻擊、喪失戰意逃走、在此戰鬪、木源一等航空兵曹愛機、雖受敵彈、經巧妙駕駛、與僚機無事歸還○○基地、

艦隊報道部 發表空軍活躍

【上海十三日電】艦隊報道部十二日午後十時發表、
一、海軍航空部隊、十二日午後四時許、空襲南京、炸破大校場飛行場、日軍中野少佐南鄉大尉麾下之部隊、與十數機敵機交戰、擊墜敵機四架、
一、高橋大尉麾下、午後三時、炸破廣德蕪湖飛行場、予以鉅損、
一、對浦東敵陣地、加以反覆炸擊、
一、除以上外、海軍航空部隊、擧全力與陸軍協力、對敵加以激烈的炸擊、

安達部隊擊破 敵大部隊而佔領

【羅店鎭十三日電】十二日晨開始猛攻之安達部隊、當日夕刻、與蟠踞孫家村東方一無名村落之敵軍大部隊、於夕陽斜照中、作壯烈之戰後、將敵擊破、遂攻略此村落、是役、殲敵軍軍官四名、及其部屬約二百名、捕獲俘虜十六名、此外並鹵獲多數戰利品、

藤田部隊 追擊敵兵

【天津十二日電】藤田部隊十二日午前九時許、在德州西南方三里之土橋街、與兵力未詳之敵部隊交戰、約一小時後擊退之、現追擊中、

日不解英抗議 關於掃射英汽車案

【上海十三日電】關於襲擊英大使館、汽車事件、十二日夕刻、英國總領事館、向日本總領事館提出抗議、日方所持見解如下、
一、通過與事前通告相異道路之交戰地帶閙行、
一、不但已通告其於汽車頂上明示國旗、彼未實行、
一、通告時、謂係汽車三輛然通過則爲兩輛、
一、其抗議中之車及該地點由近於浦東交戰地帶、亦前此華軍常用於軍事上等之事實觀之、英國之行動、頗屬不可解、

蘇使秘書官 同乘英使館汽車

【上海十三日電】遭飛機掃射之英國大使館汽車車內、判明蘇聯大使館西亞赫布秘書官亦與之同乘、據英國總領事非利普氏聲稱、該氏搭乘之汽車於受飛機射擊前、發生障故、故同英大使館汽車而行、不意上車甫及十分左右、亦同享射擊滋味、

北四川路敵軍 逆襲反遭殲滅

【上海十二日電】十二日午後九時半許起至今朝、北四川路前面敵軍亘數次於迫擊砲掩護之下、用機關槍小銃手榴彈等、試行逆襲、然日陸戰隊、與艦艇掩護砲擊相呼應、加以齊射、完全殲滅、在此戰鬪日方死傷數名敵側受多大之損害

滬戰線雨霽 展開白兵戰

【上海十二日電】苦於秋雨頻降之○○部隊、十一日在雨霽天晴中、勇躍開始攻擊正面敵軍、敵軍亦以迫擊砲機關槍猛射、努力作必死之防禦戰、在雨水泥中、展開白刃戰、時午前十時十五分、○○部隊和知少尉、深慮前後左右落下之迫擊砲彈硝煙中、神色毫不稍變、手持双眼望遠鏡偵察敵軍狀況中之部隊長、在馳寄草稿『部隊長髮、危險』之一瞬間因前方約一公尺處炸烈之迫擊砲彈、負名譽重傷、倒於該處復因此可惜之敵彈、隨同將士十餘名、亦同時負傷、

【上海十三日電】日航空隊○○機、本日午前八時許、在晴天之閘北上空、縱橫飛翔、對以商務印書館爲依據之北四川路前面之敵、加以猛炸、約亘二小時半、尤其對鐵道管理局附近、投下炸彈如雨、

本日三大張

本報十三日午前零時發行不再誌號外、閱戶若未接收向報差可以索要

新不動產登錄法
業經國務院會議可決
——其可注目之內容——

【新新京專電】我國政府、以治外法權之全面的撤廢即在目前、爲期準備、對策之萬無遺漏、特對於法制之整備、乃銳意努力實現、近因已得不動產登錄法之成案、經於二十二日之臨時國務院會議審議可決、故俟不日再經參議府之諮詢、即可公布、

本法之實施、原豫定自明年一月起始、惟因與本法施行有最密接關係之地籍整理事業之完成豫定爲明年四月、故本法施行、實際上或在明年四月以後、

因前所公布之民法、關於不動產之物權之得喪變更、以登錄爲其成立要件、於登錄簿認有公信力、又關於不動產物權之種類內容、亦與從來大異其趣、故有另制定不動產登錄法之必要且又與德國、瑞士諸國、同爲最進步之立法、玆列擧其特點如左、

一、日本關於同一之土地、有二種帳簿、一爲因課稅必要上所製之土地總帳、一爲記載權利關係之登記簿、因而兩者屢有不一致矛盾等種種不必要之紛議、鑑此實狀、故以目下進行中之地籍整理事業之結果所作製之帳簿爲登記簿、其管轄官廳、爲縣、市、特別市公署、權利關係爲司法部大臣、身分關係爲國務總理大臣、此所以服從內務局長官之監督、

一、據日本民法第百七十七條、不動產物權之得喪變更、只依意思表示發生效力、登記不過爲第三者之對抗要件、然我國民法則以登記爲其成立要件、於登記簿認有公信力、因於不動產登錄法第三條、規定登錄官當爲登錄之時、關於登錄事項須爲調查與測量、

一、旣於登記簿賦與公信力、則關於信頼非眞正權利關係、而取得關於不動產之權利之善意第三者、依民法第百七十九條、視做爲眞正之權利者、故不當喪失權利、與蒙受損害之恐懼、且遇如此情形、對於國家可請求其損害之補償、（第四條）此項補償之財源、係由不動產登錄稅中支給、以定其額、又不動產登錄補償委員會之構成、雖尙未定、但豫定近時公布關於此項之官制、

其次本法一時施行於全滿洲一事、鑑於地籍整理事業之現況、恐有所不能、故本法擬先由地籍整理事業完竣之地域、依次施行之、然從來全滿各地、關於土地之所有權之移轉、皆以地契之授受實行、此後當爲地籍整理時原則先以地契之所有者、爲土地所有者、同時再將地契由人民收回、另給與登錄濟書、使爲證明土地權利者證券云、

住民私有洋井
開始防疫消毒

奉天市虎列拉臨時防疫委員會本部、鑒於疫勢已經迫入市內、爲期防遏計、當即開始工作、玆於市民之飲食品中、除一律分別取締及限制外、鑒於市內之飲料水、由於自來水尙未普及、對於各關現有之洋井殊有消毒之必要、是以各醫員等、自十三日起、正式向各關分別開始實施消毒工作云、

田中金融司長
赴華北視察

【新京專電】中央經濟部田中金融司長、十三日午前十一時二十分、乘飛機由京啓程赴華北、該氏預定以兩月期間、視察華北金融經濟狀況云、

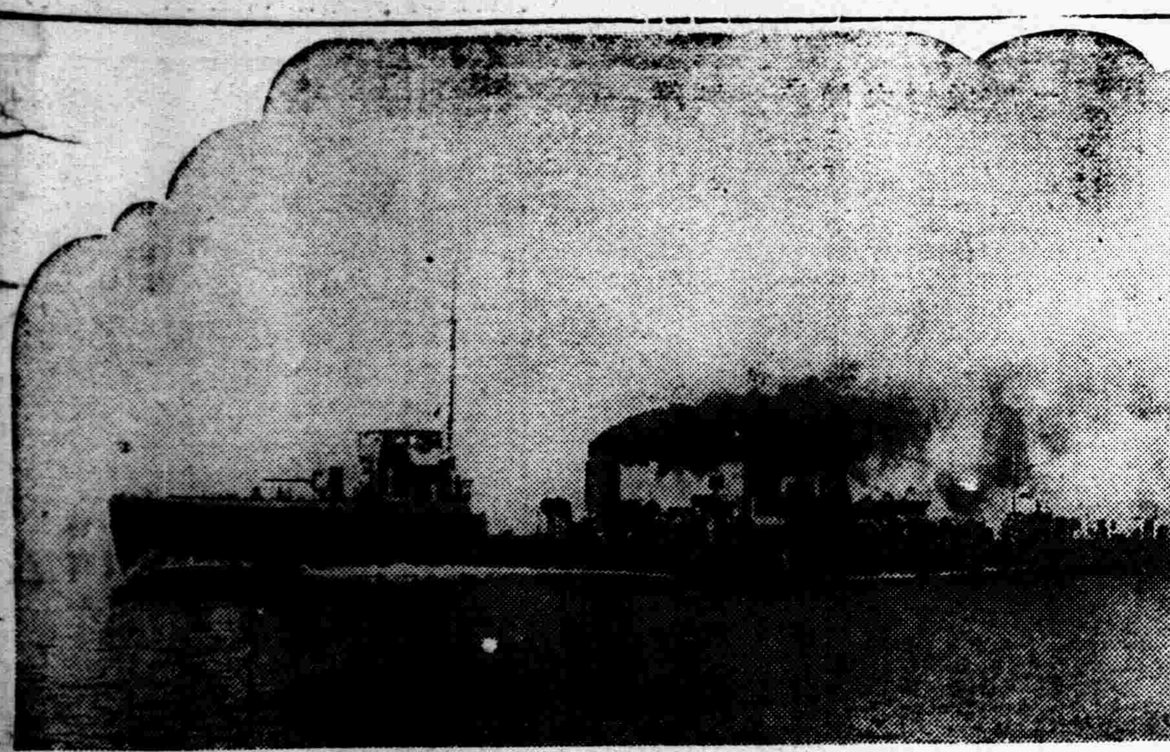

海威抵旅順

友邦贈我國之軍艦「海威」已于十一日午后二時半冒烈風馳抵旅順受僚艦海鷗等之歡迎入東港、

國婦支部理事會

奉天國防婦女會、以出征華北之友邦皇軍、戰捷頻傳、爲慰問馳驅疆場及舊戰傷病之將士、特假協和會奉天省本部會議室、於昨（十三日）正午十二時、招開理事會、由二十六名理事出席、對左列事項、協議圓滿閉會、

一、關於派選代表赴華北慰問之件、

二、關於中堅會員養成講習會出席者歸支部之件、

三、關於傷病者慰問之件、

八次聯協會議
今晨開幕

第八次協和會特別聯合協議會、定於今十四日午前十時許在奉市本部會議室、由谷田本部長並各委員多數出席參與之下擧行、此次研討之議案、爲奉天市諸議會市長提出之第五號諸詢議案、關於買收奉天工業土地股份有限公司財產及事業、並經營事業、擬定起債五百五十萬元之件、屆期由出席委員等、研討云、

日鐵道省
在奉設出張所

日本鐵道省、按照滿日兩國交通之緊密化、以双方事務有互謀圓滑之必要、此次乃決定在奉天新設鐵道省出張所、定於本月內在大廣場三井物產內設事務所、開始業務、任命現鐵道省監督局監理官柏原兵太郎氏爲初任出張所長、該氏不日即可蒞任云、

總局辭令

鐵道總局辭令、

哈爾濱鐵路局警務處警務科長　福士倚志、

令任鐵道總局警務局警務主任

鐵道總局參事田中幸英、

依願免本職、

趙欣伯將歸國
就任新職
——宮內府顧問官——

前立法院長趙欣伯博士、自解職以來、即在東京駐在、從事修養、並研究法學、玆中央當局、以該氏對於我國建國當時、頗著相當勞績、特於本月正式起用、該氏爲宮內府顧問官、依特任官待遇、聞該氏接得該項任命後、不勝感激、將於本月內由日歸還、來滿就任新職云、

九月份檢黴統計

頃據瀋陽警察廳統計、九月份內、對于本市南北市塲、及工業區等各妓館之妓女檢黴如下、

▲第一次、妓女爲一八〇二人、受檢妓女一七九一人、患病毒者一六人、患淋疾者一五三人、

▲第二次、妓女爲一七九八人、受檢妓女一七九四人、患病毒者十二人、患淋疾者一〇八人云、

國民精神總動員
日側亦實行
十七日起亘一星期

日關東局、爲呼應時局、振興國民愛國心、使銃後之防護強化起見、決定自十三日起、亘一週間、實施國民精神總動員週間、已飭所管各機關、全滿一齊大規模擧行、會誌本報然奉天因通令接到稍遲、恐有不能如期盛大實施之虞、故奉天市、決定以十七日神嘗祭爲第一日、盛大擧行、關於該項詳細、十三日午后二時、在地方事務所會議室、各有關係者將行協議云、

管野課長將抵任

由滿鐵新京事務局庶務課長升任鐵道總局文書課長之管野誠、將于十四日午前零時、由京啓程、赴奉履新云、

法院旁聽錄
夫妻間的慘變
喚人殺妻重傷未死
（中）

問、她有兩個女兒嗎、

答、有啊、

問、你與她二女兒有姦、因你有女人、她不嫁你、所以你才起意害你女人哪、

答、應有的事啊、

問、劉清玉、與你怎認識呢、

答、不認識啊、

問、隔一二里地、能不認識嗎、

答、因常買他香瓜子、認識的呀、

問、去年八月二十八日、你同他到双廟子牛分利、吃飯去嗎、

答、應有啊、

問、牛分利當柜的、已經在原審到案、說明白啦、

未答、

問、你女人幾時被砍的呀、

答、去年舊歷七月十二日晚九點鐘啊、

問、你女人在什麼地方被砍呢、

答、在家呀、

問、砍的時候、你在什麼地方呢、

答、我正在王崇學家呢、

問、原審已經調查、你應去呀、

答、眞去啦、

問、你女人被砍那天、你同劉清玉見面應呀、

答、應見面哪、

問、你在甚麼時候、知道你女人被砍嗎、

答、在十點鐘吧、

問、砍幾刀哪、

答、四五刀吧、

問、死沒死呢、

答、當時斷氣啦、

問、兩次原審死、又變更計劃、八月二十八日午前十時、你當劉清玉兩鋪好的、叫他幫忙殺死你女人、你應許與他找差事、到這天晚上、你不在家、叫你女人不關門、你在外看人、劉清玉才進屋砍的、是不是呢、

答、不是、請法官傳我女人問問、就明白啦、

問、在原審警務局、你都承認啦、

答、打的叫認嗎、

問、警務局調查你的供、才搜的劉清玉、在劉家搜出來的血衣菜刀、種種証物、你還說沒什麼嗎、

答、在砍的時候、我正在王李氏家呢呀、

問（劉清玉）多大歲數、

答、二十七歲、

問、那縣人氏、

答、清原縣人、

問、住什麼地方、

答、住昌圖、双廟子、

問、你是作什麼的呀、

答、我是作小買賣的呀、

問、你家有什麼人、

答、有母親、妹妹、

問、有產業麼呀、

答、應有、

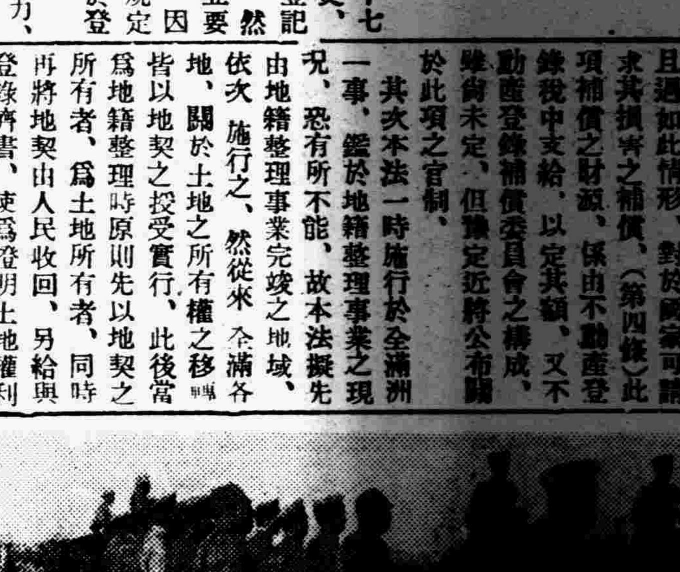

京畿旁備演習後擧行之閱兵式騎馬廳統監及伊藤統監

中街發生匪搶案
二匪光顧益大號布莊
翻箱倒篋後分路逃竄

城內警察署西華門派出所管界、中街老天合東胡同、門牌三號、益大號綢緞批發莊、執事人王吉之、年四十一歲、十二日午後六時十分、突去二人、聲稱批發貨物、及入室後、一匪掏出八音手槍、一匪掏出一尺餘之尖刀、將租粹等逼入一室、令其臥地、不准聲張、由一匪看守下、一匪實施强搶手段、翻箱倒篋、任意搜索、結果、搶去國幣二百餘元、綠色綉花緞被料二疋、紫色一疋、青色一疋、價約百餘元、共合三百餘元、匪等搶畢、一匪携物登梯、由後墻逃走、一匪由大門逃去、待匪逃無踪時、該商乃報告警方、當局聞報之下即時聯合各方面、在奉市大張警網、搜索逃匪云、

列車中發現
赤痢患者

十二日午後零時半到奉天驛之第五五列車、三等車內、發現赤痢患者、爲韓民文、家住橋頭大街胡同三十五號、年二十五歲、當將其送往衛生隊消毒、其他列車、在蘇家屯驛四滿外停車、旅客大消毒、以防傳染云、

附屬地內開始
第三次防疫注射

奉天警察署、前爲預防虎列拉疫癘、曾自本月二日以來、對一般市民、實施虎列拉預防注射、前後共注射二次、注射者約四萬人、現尙有二萬人未行注射、由十三日起、繼續實施、玆將日期、及塲所誌下

▲十三日、春日小學校、

▲十四日、彌生小學校、

▲十五日、平安之學校、

時局航空展覽會
明日開始

由奉天市公署主辦之時局資料並航空展覽會、業經定於本月十五日起、在城內市商會大講堂擧行、已誌本報、玆聞此次之展覽出品、異常豐富、主辦方面、自十三日以來、從事會塲之布置、定自明十五日午前十時、正式開辦、除由市民隨便前往觀覽外、並規定省市各學校學生等分別前往參觀其規定情形如下、

十月十五日（第一天）

第一初級中學校、第二初級中學校、第三初級中學校、三經路小學校、天后宮小學校、大東區小學校、大北關小學校、小北關小學校、大東關小學校、西塔小學校、普化小學校、慈育小學校、

十月十六日（第二天）

第一商科中學校、第一工科中學校、第二工科中學校、醫科專門學校、小東關小學校、小西關小學校、小南關小學校、十緯路小學校、坤光學校、文會中學校、文華中學校、伊斯蘭小學校、光華男小學校、

十月十七日（第三天）

第一師範學校、男師附小學校、女子師範學校、女師附小學校、里仁小學校、大西關小學校、皇寺小學校、工業區小學校、愼德小學校直隸會館小學校、文華小學校、大同學校、

十月十八日（第四天）

文廟小學校、白塔小學校、中街小學校、大南關小學校、兩級中學校、第一女子初級中學校、第二女子初級中學校、濟民學校、松岩小學校、貧兒小學校、龍華小學校、光華女小學校、

（赤色中國的恐怖）
（下）

旣然知道不是日本軍的對手、中國何故又必要抗戰呢？還是因爲南京政府背後有赤色蘇聯所煽動的緣故、而蘇聯假裝着援助中國、使中國和日本開戰、等到中國潰敗不成國家以後、好徹底的實行赤化、以貫徹共侵略東方的政策這就是赤色蘇聯懷抱着赤裸裸的魂膽、爲着東洋和平、中國和滿洲國及日本、都應當强固的提携、互相援助、纔得以三國六億萬的民衆、和衷共濟斷乎排擊外國的侵略才是、眞正的日滿華三國提携親善、才是鞏固東洋和平基礎的唯一要道、東洋乃是東洋人的東洋、對於蘇聯的侵略、總得斷乎排擊的、中國赤化、乃是中國民衆的最大不幸、也是東洋和平的禍根、

維護東洋固有的道德、保持傳統悠久的文化、中國非得驅逐蘇聯的赤化思想是離辦得到的、所以日、滿、華、三國、總得團結起來、防備蘇聯赤化東洋、佈成統一防共的戰線、張成堅固的防共羅網、排擊紅匪、侵入東洋才是、尤其是滿於赤化的全中國、現在是更應當實行排擊的最大機會、

南京政府爲自己的利欲、高唱抗日、使國民逐漸陷入塗炭之苦、因爲中國事變、中國國民、越發瀕於飢餓、將來的明日大概連一碗飯也得不着吃吧！

國民所愛好的不是戰爭、乃是和平、然而南京政府、若是一味的和蘇聯提携、相信在中國的戰亂是永不能斷絕的、

蘇聯共產黨、自革命以來已屠殺了五百萬以上的蘇聯國民、又有數千萬人民、現在正苦於飢餓了、所以蘇聯一億七千萬民衆中、現在怨恨蘇聯共產黨的、已佔九成有餘、像那慘酷的蘇聯政府、現在要對中國赤化壓迫的、所受的恐慌、所受的困苦、更加倍了吧、過去十年之間、看看中國共產黨、對於中國民衆的迫害事實中國民衆大概也可想像出來、赤色中國的恐怖了吧、

所謂紅匪、迄今已將中國良民屠殺六十多萬、掠奪了約有三百億元的財貨、放逐了數百萬善良的民衆、就着揚子江沿岸、遭受紅匪慘虐無道的蹂躪、現在有幾千萬的住民、不是流於貧困、就是苦無衣食、不是道途哀號、就是流離失所的、

像這樣慘忍無道恰如鬼畜的中國共產黨、現在正指導南京政府、指揮國民黨的、十幾年前、國民黨也會和惡魔似的共產黨絕緣過的、勢不兩立的、可是自從去年西安事件、而蔣介石完全被共產黨籠絡了、由蘇聯的疏通、而與共產黨又行結緣了、由此觀之、國民黨的南京政府及蔣氏政權、如何欺瞞國民、如何不愛國民、從此可就明白了、

蔣介石在往日本留學以前、二十多年和伉儷的陳潔如氏、已經產生了愛兒二人、也將其糟糠之妻、棄如路人、而與宋美齡氏結成伉儷、蔣介石乃是此種人物、和會經一度水火不相容的惡女共產黨員、復歸一處、他倒覺着坦然無事的、現在的中國已被蘇聯所賣、而南京政府也是不關痛癢的、使四億萬國民永遠成爲流浪之民、也是毫不介意的、蔣介石及南京政府各要人、並中國共產黨這才是眞正的漢奸了、希望中國民衆、最好要快將那些漢奸撲滅才好、

自從中國事變發生以來、連戰連敗的中國軍閥、大半已完全失其戰鬪力了、而蔣氏政權在事實上已沒落了、當着這個機會、最應注目的就是指導南京政府的赤化份子、要將上海財界有力者等、當着漢奸看待、逼迫他們釀出財產、由漢奸撲滅運動、發展到打倒資本家了、像這種擧動的中國共產黨和共產主義、不是赤化思想的表現是甚麼呢？不把實在的漢奸蔣氏一派及左翼政治家撲滅、倒反使無辜的資本家遭受困苦的末運、眞是事實相違了、

不但資本家如此、就是對於稍有財產的中國民衆、無端的被共產黨所襲擊、財產也全被共產黨所掠奪了、要是觸犯了共產黨政府的要求、不用說是必被屠殺的、所以中國現在已經到了和蘇聯同樣的恐怖時代了、

日本現在無論如何犧牲、爲打倒東洋赤化勢力、也不惜盡其全力的、是故中國及滿洲國、並日本必得斷然排擊赤化勢力、和共產思想的、這就是爲保持東洋和平日本的最大使命、所以中國民衆及滿洲國民衆爲增進東洋民族的幸福、亦必得與日本同心協力振作奮起的、中國民衆今若容認赤化勢力的進出、則必被政百出、背叛誅求、跋扈暴無盡的萬惡南京政府時代、必更形殘酷暴虐無極了、而赤色政權的恐怖政治將必滅亡中國民衆的了、

東渡農村視察團
一行今日出發

中央民生部、爲確圖我國各省農村行政之發展、特擬定選派行政視察團一行、前往友邦內地、實地考察、預定日程爲三週間、奉天省公署、已決定派遣民政廳行政科長曹肇元前往、隨同出發、從事考察該氏已定於今十四日由奉首途赴京云、

被誘爲妓後悔莫及
溯其源實咎由自取

當今社會風尙奢靡、人心趨於浮華、尤以鄉村婦女、一到繁華之都市、目覩摩登、五中奇癢、以致不顧一切之犧牲、而爲躐等之追逐、失足一朝、花成落溷、回首百年、悔已無及、玆有瀋陽縣青堆子農人褚文者、現年三十三歲、於今年正月間、以鄉村謀生不易、携妻褚胡氏、年方十九、來奉居住、始在大西關大井沿胡同、後搬至皇寺定平街綱維里、門牌三號、褚文日以賣工維持生活、收穫無幾、對於吃飯、尙虞不足、至於服飾、更難談到、但其妻胡氏、自顧生活之困難、衣服之襤褸、大有郎也無能、非須自爲之慨、便暗去西市塲工業區一帶街頭賣笑、作出牆之紅杏、旅館開房、爲野鷄之生涯、因而收入較豐、便自鳴得意、久之褚文雖知、但念生財有道、（可不是正道）亦不妨甘戴綠巾也、

但胡氏交遊日廣、眼光愈大、以爲鬼鬼祟祟之野鷄、尙不如堂堂正正之招待、便謀與其夫及同屋住戶姜明奎夫婦、該姜係一販賣估衣之商人、與胡氏之父、早有認識、自褚文初與之同居、即時相幫助、日積月累、褚文已借得姜某國幣二十餘元、姜某夫婦、以胡氏此擧可冀日賺多金、伊債可還、便力爲贊同、褚文迷於旣往、乃附和慨允、

於是由姜某妻[illegible]氏、現年三十[illegible]將胡氏帶至[illegible]、始意欲充當[illegible]舖招待、但[illegible]、便由姜某夫婦[illegible]等、將胡氏押[illegible]抵、押金一百元、由胡氏自用七十元、共給三十元、除開付姜債十餘元外、均被褚文花用從此胡氏[illegible]見之需求、午[illegible]虐待、大有[illegible]之虞、其母胡張氏、事後知女被誘作妓氣憤塡胸、代鳴北市場警察署、現該署將一干人犯、均行傳訊質明不日即將轉送法院云

寫眞爲十二日擧行開所落成式之拉拉屯滿洲國中央無線電受信所與無線電台、

中央無線受信所
盛大擧行開所式

在吉林國道拉拉屯建築之滿洲國中央無線電受信所及無線電台、近已竣工、內部諸設備亦告完備、十二日午後三時、呂產業部大臣、谷本所長、及關東軍駐滿海軍部代表以下約四千人出席之下、在該所盛大擧行開所落成式云、

滿洲醫大擧行
通俗講演會誌盛

滿洲醫科大學開學二十年紀念通俗講演會、自十二日午後七時、在該大學紀念講堂擧行、由新學長松井太郎博士述開會辭、次該大學之新銳長谷川教授『關于蘇聯及德國之宗教界現狀』、蘇聯當局之宗教壓迫之經過、現在存置之宗教、由宗教撲滅轉移宗教限制時代等、開陳重要問題、次鈴木直吉博士、關於德國之猶太民族勢、說明拿蒂斯之猶太民族追放經過、關于民族問題之推移與注目、關于滿蒙民族之營養狀態由原博士就蒙滿日之三民族發表研究之結果、對滿蒙之民族研究重要所見、次有秘藏映畫『滿蒙之二大奇病』、爲高森內科提供之有力資料、一爲熱河甲狀腺病之探究狀況、一爲北滿加新伯克病之探究實況、均爲該大學滿洲建國當時之活歷史也、映畫之活資料者、接此種映畫、始得親知、

冠蓋往來

▲關東州內各警察署長十三日午后二時四十二分、由連抵奉

▲藤原、豐藏、今井、各警察署長、十三日午后二時十三分、由京抵奉

▲齋藤牡丹江鐵路局長、十三日午后二時十二分、由連過奉晉京、

法律問答

問、綠敝趙執中、有房基一塊在民國十四年立有租約租馬某蓋房、時價最賤、馬某事變後赴天津作事不歸、聞馬後將自蓋之房、又抵押於弓某居住、後趙執中函問馬某、馬回函謂已將房賣與弓某、是押賣二者、趙執中不知內情也、但馬某似已脫離關係、而對現正住佔之弓某今已期滿年餘、又不肯給漲地皮租錢、馬某又在天津、刻下拋所有權主義、不知是告馬某、抑告弓某、或全告爲妙乎、候教人趙執中

答、此種關係、可向本管轄警署、呈請弓某拆房自用地處可也、

答者浪速通四五
藤原法律事務所

資生堂 潤性 乾性 雪花膏懸賞大出賣

每購買達一圓時●奉送四等獎品及應徵卡片

美的肌容●爲汝所豪跨者●汝其慎重諸！

截止●十月末日

請詳細詢問資生堂聯盟商店爲荷

特等賞品 二〇名様

兼做衣箱之用 旅行用化粧箱

東京銀座 資生堂

全治皮膚病 天恩水

皮膚病靈藥 天恩水 因有

◉殺菌作用 殺滅皮膚病菌虫・頃刻止痛消痒

◉消毒作用 解消皮膚病毒素

◉收斂作用 使病患部漸次縮少、日益痊愈

◉潤膚作用 潤膚細嫩、防止粗糙

●白癬●頑癬●疥癬●汗疹●疣瘡●痒瘡●小疹●濕瘡●白頭禿風●乾癬●白癜風●魚鱗癬●濕疹、燕窩瘡●酒刺、粉刺●雀斑●唇爛紅門爛●蕁麻疹●凍裂、爽皴、肌膚粗澀等一切皮膚病，搽之不刺不痛、不臭不汚、不失雅觀，且立刻殺菌消毒、止痛去痒，少搽而有深効，用法簡便、痊癒迅速。

天恩水藥價（三角、三角、五角、一元、二元）—國外郵費五角

各埠著名藥房皆有出售、倘遇貨缺、請將藥價及郵費匯至記總發售處、當即照數寄上

假冒充善 [illegible] 天恩水（テ一〇）水爲荷

總發售處

荷日本東京芝區田村町 電話芝一八七四番 振替東京六〇一〇〇番 東京藥院

大阪赤十字病院前 電話天王寺三五五六 振替大阪五〇八一八番 東京藥院

時計修善

【奉天・大西關大街大井沿路北】

專一修

鐘表 唱機 眼鏡

：忠誠無欺：　：保險準確：

【保險 修理】美利時計修理部【準確 時間】

瀋陽中國銀行

存款	匯款	放款	業務
定期 活期 存款利息優厚手續其他簡捷	電匯 票匯 信匯 國內外各埠均可通匯	抵押放款 貼現放款	進出口押匯代理收付事項

城內行電話號碼 四、二〇三一（五） 四、二六一七 四、三二五三 營業專用 三、四四一〇

南滿站辦事處電話號碼 三、四四一八（二）

亨得利鐘表眼鏡行

奉天城內中街及大西門裡

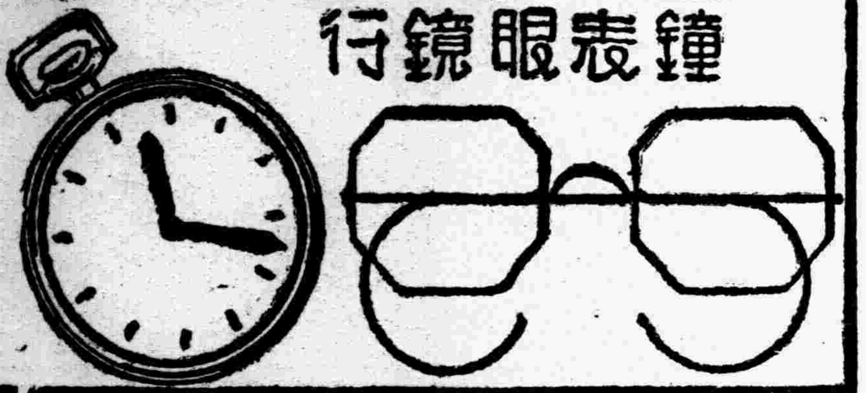

韓奇逢黑雞白鳳丸

主治各症

經血不調●赤白帶下●子宮寒冷●久不生育●小腹病塊●心忙心跳●服他藥不效者●速用此藥●調經種子●促進內分泌之正常●老婦服用均可●

本藥特色

上海韓奇逢製老牌黑雞白鳳丸是婦科病的救星●效力能建子宮部份●促成內分泌的正常●而使月經順調 止月經痛●止赤白帶下●治婦女一切經血病●服黑雞白鳳丸一盒●飯量增加●精神愉快●連服三盒●帶下止●月經調●腰腿有力●連服半打●周身強壯●精神爽快●久不受孕者●定有生育之望●

減價辦法

原售 每盒國幣五圓 每打五拾圓

現在減價 每盒國幣二圓五角 每打十二盒二十五圓

限制 每人最多購一打多購仍按原價

外埠函購 來函購買一律減收半價以滿洲國內為限 每盒加郵費兩角 每打加郵費四角

日期 由九月一日起

滿洲國發行處

大連平和街四八 韓奇逢藥房有限公司

奉天大西邊門外路北四十二號 韓奇逢藥房有限公司

哈爾濱道外純化街一號 韓奇逢藥房有限公司

新京西三馬路中央商場 韓奇逢藥房有限公司

秋季大減價

味の素

快些去買 味の素 味之素

調味精粉 庖廚必備

善於治家的主婦一定不忘味之素

(O—544)

絲瓜牌雪花膏●

ヘチマクリーム

這就是不可缺少的美粧料！

對於肌膚有說不出來的融合性、爽快的感觸、對於皮膚賦給美善的榮養，既防粗糙、又保艷美，常使你的肌膚姸美可愛、誠爲優秀無比的雪花膏

一經使用便知品質的卓絕。

各著名百貨店、化粧品店藥房均有出售

定價 普及瓶二角五 小瓶四角 中瓶六角 大瓶八角

本舖・東京 株式會社 近源商店

413

神皋雜俎

福昭創業紀 (82)

(儒丐 著) ＝廖經世畫＝

第十一回 失廣寧二臣被罪 禦敵衆三婦建功

綽爾齊、齊卜塔爾、布延岱、伊璘齊、特淩、以及喀爾喀部貝勒。錫爾呼納克、並台吉多人。率領所屬三千餘戶。各驅牲畜。搭載帳幕什具。由草地上。結隊直向廣寧而來。單說牛馬駱駝。便結連一百多里。就好象傾國以遷似的。太祖聞報。忙命貝勒大臣。率領八旗精銳。整隊出迎。這些蒙古貝勒台吉們。那里見過這樣的軍容。一個個馬上私語。無不驚駭讚嘆。及至臨近。彼此下馬行禮。命特人衆牲畜。屯於城外。然後把衆貝勒台吉等。道引入城。管待安置。次晨、太祖於廣寧城中。大會蒙古諸貝勒台吉。設擺豐筵。以宴勞之。每人賜貂、虎、狐、貉、猞猁等皮

裘各一襲。蟒衣、紬緞、布帛、金銀、田廬、僕從、牛馬、糧糧、器具等物。莫不具備。又依各人品位。授以職官。諭之曰。我國風俗。守忠信。奉法度。無盜賊詐僞。無凶頑暴亂。拾遺於道。必還其主。人情敦厚如此。是以獲膺天眷。爾蒙古未嘗不持念珠。頌佛號。而欺詐橫暴之風不息。天弗汝佑。俾爾諸貝勒。自亂其心。殃及國人。今爾等既歸順於我。賢者固予優禮。無能者亦皆撫育。自後勿萌不善之心。若怙惡不悛。即以我國法度治之。這些蒙古貝勒。聽了這道諭旨。無不感激。果然把不良的習慣。慢慢都革除了。不但心性方面。漸漸馴順。便是日常儀節。也改善了許多。當初他們吃完飯。兩手是油。不懂用手巾。隨便往前襟一抹。現在他們見滿洲貝勒諸事皆有休制。耳濡目染。衣服袍褂。也都稱身合体。具備容儀。語言禮節。也有分寸。不照原先那樣粗野了。原來太祖對於蒙古諸部。不僅使其畏威懷德。便算完事。其間還施以相當的教化事業。所以入關以後。深德其用。也就在此了。我們但看太祖的詔勅說。賢者固予優禮。無能者亦皆撫育。這眞是王者之用心。和一般營利經商者。太不一樣。王者覆育四海。一視同仁。賢者和有能力的。固然要加以優禮。對於沒有能力素養的。也必設法教育。使其達於水平。經商營利的人。只顧目前。自然開口先問你有能耐沒有。有能耐的才要。沒有能耐的滾蛋。由此一點。我們就可以看見王者無大不包。用心最細了。 却說太祖自正月甲寅日出師以來。到了癸未日。整整三十天。把遼西一帶。大體上全都戡定了。不過遼西地面。毗連關上。明師雖然一時敗績。將來還免不了牴觸。所以除了一二要地。撥兵戍守。其餘地方。多半放棄。乃傳令班師。駕還遼陽。不在話下。單說熊廷弼王化貞二人。自從失陷了廣寧。兵損將折。無地可守。只得焚棄廬舍積聚。驅逐着好幾十萬老百姓。跟跟隨着的。向關上逃了來。一路上哭聲徧野。好不狼狽。他們是國家方面。既然喪師失地。理應負責自裁。如今自家逃了不算。還把無辜百姓。盡數驅逃。這就不知是何居心了。大約因爲遼東民衆。久已歸心太祖。爲之加勢。生恐遼西也受傳染。一旦百姓全歸太祖。豈不又替太祖平添了許多生產勳力。因爲這個。他們不許滑偌大的民力。再爲太祖所得。所以才出此毒惡之計。燬了民房。焚棄了積聚。把老百姓也一樣驅入關內。但是這些老百姓。祖孫相承。在關外耕種。已非一世了。

一場夢 (陳錬青)

我彷彿夢見在一個空曠的荒野上徊徉。

浩茫無際的荒野。我置身其中。宛如一葉的孤舟飄蕩於大海中央。那荒野。我不知牠何處是牠的起點。又不知牠何處是牠的終點。我只看見牠的四周都是平線無凸接，天邊。

這裏沒有飛鳥與蜂蝶。沒有毒蛇與猛獸。也沒有馴良柔順的綿羊。這裏又沒有鮮花與愛果。沒有荊棘與藤蘿。也沒有嬌綠欲滴的垂楊。極目四顧。俯仰瀰睇。祇有那鎖碎的黃沙磊磊的白石。不大乾枯的泥土和那長短不齊的青草。但見不到一泓清潔的流泉。如其除開了沙。石。泥土和青草之外。剩下的。只有頭上那鴟毛似的顏色的長天。

我從未見過這個境界。這境界又有如是之荒凉！

天是這樣廣大而且奇高。地是這樣無垠而且平坦。景是這樣落寞而悲傷。我站在這裏。雖然胸膛放大了。可是同時又愈覺得自己之渺小。空虛。戰慄了懦怯的心房。我驚歎宇宙之偉大然而我却不滿意這荒野之單調。蒼茫。牠只會令人徒增空虛與渺小之感

我渺小極了。空虛極了。生命之爐像熄了火焰。無論什麼都感到如水似烟。我沒有勇氣敢正視這荒野的一切。我只合着眼睛。追懷過去。痛悼可愛的青春。消逝的流年！

我緊閉雙眼 默默地竚立其間。這時候。我那渺小的身，正如斷了線在空中飄飄欲墜的紙鳶。心境搖搖無定，又像一頭迷途的羔羊。記起書裏曾看過古希臘有一位女詩人用『黃昏』來招回一切。她說『黃昏呵。你招回一切。光明的早晨所驅散的一切，你招回綿羊。招回山羊。招回小孩到母親的旁邊』然而我此時在這荒野中像是迷了路了。有誰來招回呢？我嗟悼而惘然了。

"婚變"的偶合 (爽齋)

讀通俗小說『今古奇觀』中 亂點鴛鴦譜』類似的輪廓。頗詭麗有奇趣。讀者爲之炫目。然『今古奇觀』乃說書人搜集前人傳聞口說。以通俗文體。演爲故事。非盡作者創作。予讀『暇弋篇』。見所紀婚變異聞一則。故事輪廓。與『喬太守亂點鴛鴦譜』之情節。極相類。亟撮而錄之。以爲治文學史者比較研究之資。以下爲『暇弋篇』所述。今據『瓠堅集』所引錄出。

有劉璞者。其妹已許裴九之子裴政矣。璞所聘孫氏。其弟潤亦已聘徐雅之女。而璞以抱痾。俗有沖喜之說。父母擇吉完姻。婦翁以壻方病。潤以少俊。乃飾爲女妝。代姊過門。將以爲旬日計。草率成禮。父母謂子病。不當近女色。命其幼女伴嫂。而二人竟私爲夫婦。逾日子病漸瘳。女家恐事敗。給以他故。邀假女去。事寂無知者。因女有娠。父母窮問得之。訟之官。官乃使孫劉爲配。而以孫所聘徐氏償裴。共判牒云。

弟代姊嫁。姑伴嫂眠。愛女愛子。情在理中。一雌一雄。變出意外。移乾柴近烈火。無怪其然。以美玉配明珠。適獲其偶。孫氏因姊而得婦。摟處子不用逾墻。劉氏女因嫂而得夫。懷吉士初非衒玉。相悅爲昏。禮以義起。所厚者薄。事可權宜。使徐雅別壻裴九之兒。許裴政改娶孫郎之配。奪人婦。人亦奪其婦。兩家恩怨。總是風波。獨樂樂不若與人樂。三對夫妻。各諧魚水。人雖兌換。十六兩原只一斤。親是交門。五百年必非錯配。以愛及愛。伊父母自作冰人。非親是親我官長權爲月老。已經明斷。各赴良期。命黃堂輿從。送歸私第。

(未完)

閭山曠觀亭考 (2) (思柳)

▲東丹王藏書處"乾隆帝東巡詩"及兩篇重修碑記

翟氏之碑記曰『北鎭舊爲廣寧縣。改革後。以醫巫閭在舜時。爲幽州鎭山。因以北鎭名之。山在城西十許里。其勝處曰大閣。近接道隱谷。呂公巖。曠觀亭。雲桌松。蝌蚪碑。桃花洞。聖水盆諸古蹟。曰八景。曠觀亭者。八景之一也。遙望羣峯。則奇石插空。斜覆蟲立。幽邃窅曼。峭削天成。俯瞰城闉。則萬家烟火。比櫛若鱗。極目萬林。吹岸如薺。羅列衆妙。應可殫述。昔人相傳爲遼東丹王讀書堂故址。豈非其處耶。淸高宗宣宗。先後曾巡幸於此。而高宗題詩有『山堂此日已爲亭。眼底平陵碧海渟。』之句。蓋謂是也。又考石渠寶笈。著錄東丹王逐鹿圖。知王樂飢潛志。於道隱谷中。嘗有相終焉之趣。而曠觀亭址之爲舊書處。似非臆說。顧時代遷遠。亭久荒廢。僅存柱礎。遊者惜之。歲戊辰知北鎭縣事。王君文璞。集資修復。頓還舊觀。旣成。乞文於余。余前時巡鹽過境。因得一縱遊觀。輒思題名崖石。以志歲月。嘗見其廢而復葺也。喟然嘆曰。夫歷代古蹟。有深入人心常使之流連而不能忍去。故走洞庭之野者。昂首興歌。過彭城之墟者。愴懷增感。而東丹王聰敏好學。博通陰陽。芳風遐流。曠世若接。吾知登斯亭者。必有瞻矚高蹈。懔企淵軌者。是則有資於文獻。而審僅便於遊觀已哉。回首昔日遊蹤勝處。猶歷歷在目。遂泚筆而爲之記。中華民國十七年十月奉天省長翟文選撰并書。』

讀前錄兩碑記。知曠觀亭爲遼代東丹王藏書處。並信其爲望海堂舊址。東丹王生平。及乾隆皇帝。東巡所詠詩非不可求之於古籍及實蹟。爰爲考誌如後。亦遊閭山勝境者之一助也。

(未完)

報喜之緣 (13)

—法國·安利·拉維旦原作— (中塚善次郎譯)

尤蘭─比愛爾這個孩子他不但知道照像的消遣。而且還有時候弄玩藥品。更奇怪的。就是他還會作木匠。不論在那一個部門。部略知道一二。他這個人。從來就很喜歡研究的人。

朱拉阿爾─我以前聽說過他的這樣風傳。

尤蘭─那麼 請你寫信們見面的地名吧。…森林的附近…維繼仍舊二十四號乙…

朱拉阿爾─(一邊寫尤蘭說的地名說)那個房子好找不？

尤蘭─好找。我先到那裡等你們不更好嗎？

朱拉阿爾─幾點鐘？

尤蘭─五點鐘…早晨的。太早嗎？

朱拉阿爾─不早了。我想正好的時間。

尤蘭─那麼我們規定是早晨五點鐘見面吧。第二的要件呢？你不是剛纔說過有兩件要緊的事情嗎？

朱拉阿爾─(低着聲音說)陸相說。希望你提供那綠色火藥的還元炸彈。可不知道你…

尤蘭─是眞的嗎？你說的是

朱拉阿爾─陸相希望要看的就是那個炸彈的模型。關於那個事情。你已經詳細知道。並且總說在三個月以前。你不是曾對陸相報告過那個炸彈的製造法嗎？

尤蘭─是呵。報告過。陸相無論如何得要看實物嗎？

朱拉阿爾─是的。務必得要看一回。陸相還說急用。他託我對你轉達這個事情。

尤蘭─好吧(握住朱拉阿爾的袖口說)但是…這個事兒成功可纔好呵…(朱拉阿爾作出好像思索着甚麼事似的樣子。)

尤蘭是非常高興)

朱拉阿爾─那麼明天見吧！表示辭去的態度)哦。我還有一件事情。要向你打聽打聽

尤蘭─是甚麼事？

朱拉阿爾─你的少爺是不是以爲你不知道他在香桑住着的事情哪嗎？

尤蘭─呵…

朱拉阿爾─那麼你想怎麼樣要進去那個房子呢？

尤蘭─(皺眉)那裡沒有人哪也沒有看房子的人。

朱拉阿爾─可是。房子不是鎖着嗎？

尤蘭─沒有。說他來。並且是常 來的。尤其是上午可以說他絕對不會來的。

朱拉阿爾─(有什麼決意似的說)尤蘭君。你知道不知道現在發生重大問題呢。

尤蘭─不知道…甚麼事？

雲煙萬古樓詩鈔 (古澤北冥)

▲辛未誕辰書懷

志業江湖杳。回頭賦舊游。長風連大漠。積水接瀛洲。落落他時夢。蕭蕭老後憂。蒼凉歌一闋。五十八春秋。

▲聞雁

十年浪迹印龍沙。詩酒閒懷天一涯。醉夢醒時燈欲盡。江樓夜半雁聲賒。

▲冬日即事(原四錄二)

一夜風林鬧。凍雲屯嶺西。野人然野火。星影不勝凄。漠漠寒煙樹。歸禽暮色迷。鐘聲催牧笛。新月一痕低。

▲丹澤山游詩(原四錄二)

峥嶸跨破一層峯。縹渺積雲濤萬重。隱見危巒如島嶼。個中何處訪仙蹤。

蒼霧白雲青薜蘿。丹山樹海鬱嵯峨。異禽獨領神仙境。不許千年入斧柯。

淚與悔 (楊德仁)

芝的家是個忠厚的家庭。現在來說。又可說稍有些錢。這也不過是由芝幾輩前的祖宗留下來的一點光榮。

年頭這樣的變遷。潮流又如此的奔騰。他却會使一些青年人。流到一種不可思議的變幻裡去。因此芝的生活。也漸漸弄到了一種飄蕩的。風流的。以至於今日的失去了祖先光彩

但這却有一種很大的原因。在五年前滿地綠葉的夏天裡因爲胡 匪横行。到 處燒殺姦淫。那麼也就促成芝的如此變化了。

家中是有錢的。在土匪的耳目中誰也會知道。芝的父親王老先生。如果若要綁來的話。莫說七百八百。就是一千也很容易的事吧。但這些却又不能不使芝的父親發了莫大的恐慌城市眞平安。胡匪打了幾天沒有打得進去 。那麼鄉下的人家。無論是有錢與無錢。也要像逃命似的逃入城來。鄉下的村姑。看什麼也就會發起一種奇怪來。戲匣子爲什麼要會唱呢。高樓大厦等等。要在她心中發疑而變轉的。至於那些高根鞋的摩登小姐們太太們。

九星日鑑

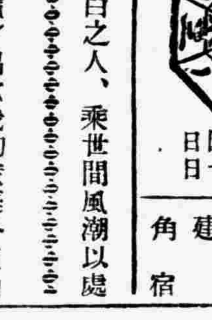

舊十月九日 十月十四日 木曜 甲戌 先勝 建 角宿

▲一白之人、乘世間風潮以處理萬事、則安全矣、甲亥壬吉▲二黑之人、雖平穩之氣運可保、然自高己見、則有失敗、丙辛寅吉▲三碧之人、定逢非常之困難、輕動更爲凶險、甲丙辛吉、▲四綠之人、表面雖云穩重、然內部定有 動搖之兆、丙午丁吉、▲五黃之人、苟能溫和、則衆庶之尊信益厚、自趨上達、酉辛亥吉▲六白之人、漸次遂行進展、即事業擴張等、亦吉、庚辛亥吉▲七赤之人、僞蠻不講理、輒有失敗、自重進行、大吉、辛亥壬吉、▲八白之人、苟能注意、勿失調和、必成吉日、丙庚辛吉、▲九紫之人、苟不超越分限、宜於進取、目的可成、甲乙丙吉、

無綫電

十月十四日(星期四) 廣播放送節目新京放送局

前七、〇〇 國歌建國體操唱片
七、五〇 初等日本語講座
九、一〇 家庭講話（哈爾濱）道德爲齊家之要素 (一) 李恩源
後一、二〇 新聞
一、五九 時報
五、〇〇 新聞、唱片
五、三〇 兒童時間（哈爾濱）唱歌我的家庭外三曲 哈爾濱市立太古小學校兒童指揮張桂榮
五、五五 中等日本語講座
六、三〇 奉天的時間（奉天）
六、四五 哈爾濱的時報
七、三〇 講演（哈爾濱）華北皇軍慰問經過之感想 協和會濱江省本部委員郭濬文
七、五〇 舊劇（哈爾濱）呂升三六月雪外十三名
八、四五 時事解說楊萍
九、〇〇 新聞、
九、二九 時報

談廣雅疏証手稿 (三) (祖謨)

四。刻本有改訂原稿者。如

卷第一上釋詁。閔加也。稿云。諸書無訓閔爲加者。說文閔。陳也。陳。韓也。瑕。釁等字並在下條。則閔字亦當在下條。各本皆 在此條。疑傳寫誤也。刻本删去。改爲閔與韓同云云。

卷第二下釋詁。誦。說。精。講。論也。稿作誦。說讀。講。論。道也。疏云。各本皆誦 說精講論也。案說講二字可訓爲論 誦字不可訓爲論。若精訓爲論。於理尤不可通。初學記引廣雅。誦讀論道也 。是今本論下脫去道字。而精字爲 讀字之訛。分據以訂正。今刻本仍作說精講論也。此疏删去。

五。原稿未疏證者。刻本補釋之。如

卷第一下釋詁。擕。好也。 原稿未釋。刻本增云。擕與擕同義。文選答賓戲 注引應劭注云。擕。好也。擕與擕亦聲近義同。

卷第一下釋詁。勝。舉也。 原稿未釋。刻本增云。勝者。 周語耳之察淸濁也。不過一人之所勝。注云。勝。舉也。

六。原稿未申明者。復補正之。如

卷第一下釋詁。辭。使也。稿云。辭者。酒誥勿辯乃司民湎於酒。傳云。辯。 使也。刻本辯辭之言俾也。俾亦使也。書序王俾榮伯作賄肅愼之命。 馬融本俾作辯。是辯俾同聲同義。

卷第二下釋詁。遯。款也。 稿云。遯者。新書過秦論云。秦爲井起。而上下相遁。刻本增云。淮南子修務訓審於形者。不可遯以狀。 高誘注云。遯。款也。遯與遁同。

(未完)

象棋消遣

本報主辦象棋大會 準決賽弈乘錄 (6)

第二局 △董玉珂(紅一先) ▲胡震洲(藍) 和局

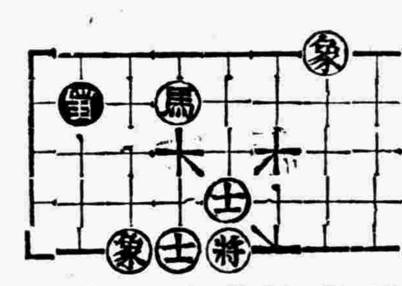

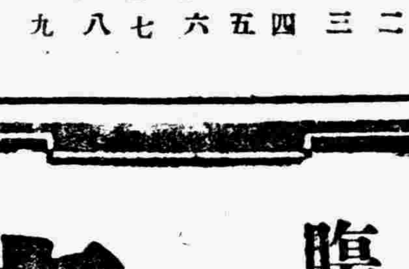

着法披露於後

△(砲)六進一、▲(象)三退五、△(馬)二退四、▲(卒)七平六、△(馬)四進六、▲(士)五進四、△(馬)六退七、▲(象)五進三、△(砲)六平四、▲(士)六進五、△(砲)四進一、▲(象)七進五、△(馬)七進五▲(卒)六平七、△(馬)五退七、『董』軍之馬、總制敵方邊卒不得前進、可謂固守有道也、▲(馬)六進八、△(砲)四退三、▲(馬)八進六、△(砲)四退一、▲(馬 六進八△仕(五)退四、▲(馬)八進七、拴炮、△(仕)六進五、▲(砲)三平二、有炮退一折馬進卒之意、』△(帥)五平六、▲(卒)七平六△(相)七進九、『有進士炮四平九、轟死卒之舉、』

(未完)

腸疾患 治療及豫防藥

表飛鳴 ビオフェルミン

殺滅腸內害菌 治 乳兒便 綠便 小兒下痢 瀉痢(軟便)(水樣便)

調理腸的機能 治 腸炎 瀉痢(慢性) 鼓腸 便秘

輔助食物消化 治 消化不良 積食 營養不良

詳細仿單函索即寄

包裝 粉劑 二〇瓦 一〇〇瓦 五〇〇瓦 片劑 二〇片 一〇〇片 五〇〇片

各大藥房均有經售

株式會社 武田長兵衛商店 總行 日本大阪市東區道修町 支店 奉天市春日町十三番地

駕臨 七福屋百貨店 諸君如欲購買物品請新式流行華美

上訴審專門受理 東京中央大學法學士 辯護士 辨理士 青柳長次郎

本律師於東京執行法律業務多年法學源深經驗宏富執務誠懇嚴守秘密專門受理二、三審雜辦業件一經收受無不迎刃而解務望訴訟本人直接來談爲要商埠地憲兵分隊接壁 奉天商埠地九經路三十八號(義興里)電話(二)一一七六

外治內病 消積靈 不用針灸服藥刀割之苦 腹中積塊癥瘕自消除

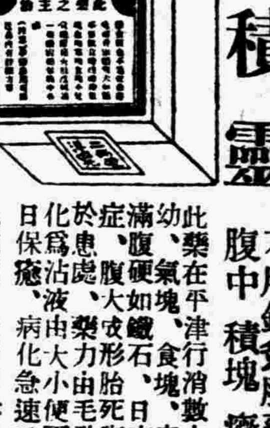

此藥在平津行消數十年、純用攻破之法、凡男婦老幼、氣塊、食塊、寒塊、血塊、癥瘕積聚以及婦女、滿、腹硬如鐵石、日夜疼痛、經閉多月不通、乾血勞症、腹大攻形胎死腹中邪胎逆痛、速將此藥照方束於患處、藥力由毛孔直入病所、由硬而軟、由軟而化爲沾液由大小便而下、不受痛苦、不誤作事、三日保癒、病化急速取下孕婦莫使用、切要切要

△定價 大劑國幣八元、 中劑國幣六元、 小劑國幣四元 外埠函購郵費二角並說明書備索

天津第四期考取第一名醫士李子久發明

敝號近由四川新到大宗麝香零整批發價格從廉惠顧諸君認明地址是幸

四川麝香批發零售

哈爾濱 獨家經售處道外桃花巷街 閻氏藥房 樓上

天下一品 萬

日本國之一年間醬油釀造額四百萬石 本工場是日本最大工場釀造最優醬油 本工場一年間醬油釀造額六拾萬石

萬字老牌醬油

資本金參千萬圓 野田醬油股份有限公司 奉天西區南一路十八番地 電話(三)七八八九 撥替奉天二九四〇八

本刊歡迎投稿　譯著抄錄文字

農村教育問題之ＡＢＣ論

農村教育或鄉村教育已是目前一般教育家所共同注目的一個所在。所以我們有研究的必要。研究農村教育。普通不外有三個方法。

A

先有一套理論或一個計劃——這是說我們先根據理論而弄得一個具體的計劃。譬如教育是根據理想。時代的影響。國家目前的須要而編得一個計劃。然後再尋找一個合適的農村來實行這計劃。

B

先去調查事實——這是拋開理論的檢討。先用問題法 Questionaire 擬出許多問題來。發到各處去。請當地的人。就該地的實情。按表填出。然後用統計的方法來解釋問題。

這二個方法。前者是直接的是先有理論後有事實。後者是間接的。是先有事實後有理論。二者各有其成功之可能。

第二點要講的是農村教育的定義和範圍有人對農村教育的定義主張是這樣『居住農村之人民。所受之教育即謂農村教育』。這定義裏的『人民』是包括所有的男女老幼。『教育』是包括一切的教育。亦就是普通教育。因之。從這定義裏看。農教的範圍是廣泛闊大的。現在單就這普通教育的範圍和問題略爲申述一下。普通教育的分類。約有二種。即學校式的普通教育和非學校式或社會式的普通教育。

（一）學校式的普通教育——包括鄉村小學。簡易師範。民衆教育。平民教育。關於這項的問題就最顯著者有以下幾個

（甲）招生問題（或就學問題）即是有了學校及一切設備。却沒有學生。這是一個很大的問題。這裏我們應當研究用什麼方法來找學生？什麼方法最容易去找學生？

（乙）教育機會問題——這與前一個恰是相反。是先有了學生而沒有學校！這裏我們要研究的是怎樣使受教育的機會平等？

以上二問題。也可算是一個。解決這問題的方法有三。

（一）强迫就學——提倡義務教育。使每人都須上學。

（二）勸導就學——用言語來勸解或引導村民去就學。

（三）誘導就學——用東西或食物來引誘村民就學。

以上三法。實行的地方倒有但是沒有一個很好的結論。因方法因時地常有變化。

（丙）課程問題——鄉村學校的課程是否應當和城市學校的課程內容一般？編制的方法是否也當一樣？鄉村課程內容是否應當多偏重於農業方面？但在國家教育有一定目標之下。應主張城市鄉村不當有什麼不同。

（丁）教學方法——這一點城市與鄉村。不同得利害。在城市學校裡。每班中的兒童。年齡都相等。他們的智慧。也相差不遠。加以經濟的富足。多實行單級式的教學。但是在鄉村裡面。教育的機會少。經濟又不充足。因之多實行複式教學。一班裡有分二級的。有分三級的。這樣對於教學上。亦無不發生問題。因爲單級式班裡。一小時教員所說的。是差不多都是對這一班而言。在複式班裏。分二級的。每級三十分。分三級的。每級只有二十分。這對於時間的分配上是發生了個很大的問題。到美國鄉農學校裡。一班中竟有八個不同的等級學生。那就是說。每級聽先生的講解機會只有七八分鐘的光景。但處此情況下。却也有一個好處。那就是能養成學生們的自立心。減低他們的依賴性。關於這點。城市學校是站在相反的一個地位。

（戊）普通教育的二個問題——（一）教員問題。鄉校裏的教員經驗缺乏。待遇亦不佳。因之一般較好的師資都不肯下鄉工作。這樣的結果是鄉村愈趨於偏頗。唯一補救的方法。即在訓練師資時。多灌輸些下鄉的精神和鼓勵。（二）校舍與設備問題。這是須要有多量的錢和一個完美的計劃。

（二）社會式的普通教育——包括有展覽會。演講會。電影同樂會等。關於這項的問題有三。

（甲）目標問題——此類社會教育的目標是否當與學校的目標相同？歸定目標當以何爲根據？關於這項。按教育家的歸定有。語文。修身。生計。音樂四類。但這四類是否包括至盡？這些都是足以讓我們來研究的。

（乙）對象問題——農村教育的對象究竟是男？是女？是老？是幼？抑或全是對象？我們對於他們是否應當一律看待？注意點是否應當有所偏向？就近日目下一般鄉村教育的對象是多注目在青年方面。但是這種態度究竟是否對？是我們應當來研究的。

（丙）教育方式問題——約可分爲三種。即詢問式教學。巡迴式教學。與示範式的教學。但是這三種究以那項爲佳？施行後有何效果？如何使農民瞭解你的言語？這些都是問題。最近電影和廣播二項。見效頗著。但二者所含的內容怎樣？目的是爲娛樂抑或教育？這也是值得我們去研究的。

C

最末提到鄉村教育行政上的幾個問題。

（一）行政組織及計劃問題——在我國的鄉村裏。在前多以縣爲單位。現在瀋陽海城二縣均實行。主張學區制。還更應按自然社會 Natural Community 的分法尤較爲合理。

（二）視導問題——鄉校教員多乏經驗和學識。因之視導站一個極重要的地位。一方面應當視察。一方面應當指導改善這樣才不負『視導』這二字的原意。在此問題裏在如何養成一般視導員 及作[illegible]宜的訓練？

（三）經費問題——如何籌措？如何分配？一鄉一村的經費不當只由該鄉該村去籌。中央省。縣都應當負起一部分的責任來。去爲一鄉一村籌措。要認那一鄉一村的復興不只是一個地方的事業。乃是國家的事業。

（四）師資問題—教師的進修問題。待遇問題。年功加俸問題。[illegible]問題等。都[illegible]加一番研究。最要緊的是在造機會。供給教育機會。和負起督促和指導的責任來。只有這樣。我國鄉村教育的前途才有希望。

結論——這些問題每一個本都可以作單獨專題的討論。因之討論多有不詳。但是牠們的確都是實際問題。而這些問題都是急待解決的問題。有志鄉教的同志們。若每人負起一個題目來下一番研究功夫才好！

國民學舍及國民義塾規程

第一章　教則

第一條　國民學舍及國民義塾。應遵守關於國民學舍及國民義塾之件（勅令第七十號）第一條之趣旨。特別留意左列事項而教育學生。

一　國民道德之涵養。於國民教育上。最爲重要。任何學科目。均應依建國精神及訪日回鑾訓民詔書之趣旨。使體會日滿一德一心不可分之關係。闡明忠孝之大義。涵養仁愛之至情。及民族協和之美風。敦厚其爲國家社會效勞之觀念。並依勞作養成愛好勤勞實踐躬行之精神。

二　知識技能。應選國民日常生活上所必需。而且爲基本的者。尤應切合地方之實情而授之。

三　爲期使身體健全。心情高雅。各學科目之教授及訓練。應使學生心身發達之程度。

四　訓練雖在規定教授時間外。亦應適宜課之。

五　各學科目之教授。訓練及養護。務使不致誤其各自之目的。而得相互關聯。互有裨益。並應考慮男女之別。個人特性。及地方事情等而施行之。以期教育能率之增進。且使適應實際生活。

第二章　學科目及其程度

第二條　國民學舍及國民義塾之學科目。爲國民科。算術。作業。圖畫。體育。音樂。但依地方之情形。經監督官署之認可。得省略圖畫及音樂兩科。

第三條　國民科以授與國民道德之基礎。並使習得國語及知識。而期啓發培養智德爲要旨。

一　關於國民道德之教材。應根據建國精神及訪日回鑾訓民詔書之趣旨。使體會日滿一德一心不可分之關係。涵養德性。培養其爲忠良國民之信念。並指導道德之實踐。

關於國民道德教材之教授。其初應就孝悌。禮儀。親睦。勤儉。誠實。義勇等之德目。授以適於實踐之淺近平易事項。且課以習禮進而使知建國精神。日滿一德一心不可分之關係。更及於對國家社會之一般責務。認重責任。愛好勤勞。崇尚公德。盡力公益。遵守國法。以涵養忠君愛國之志氣。對於女子尤應努力養其溫良貞淑之德。鞏固齊家之志念。

二　關於國語之教材。授以日常生活上所必需之普通言語文字及文章。以養成正確發表思想之能力。

關於國語教材之教授。應先矯正發音。使了解簡易文字之讀法。書法及綴法。進而及於日常須知之文字與普通文。並使練習言語。

讀法。書法及綴法。雖得各依其目的之所在。區別其教授時間但須互相關聯。保持聯繫。綴法應就國民科。或其他學科目所授之事項。及處世上必要之事項。採取教材。其行文務使平易而趣旨明瞭。書法所用之文字。字體爲楷書。

三　關於國史之教材。使知我國及日本史實之大要。明瞭兩國文化之由來。闡明建國事由。及建國精神。以資涵養國民之精神。

關於國史教授。應與國民道德及其他教授事項。互相關聯。使知建國之由來。忠良賢哲之事蹟。國民之武勇等。以明日滿兩國之關係。

四　關於地理之教材。使知我國之地勢。氣候。區劃。都會。物產。交通並授關於日本及鄰接各國國勢之簡單知識。以資養成愛國心。

關於地理教材之教授。應與自然及國史之教授事項。互相關聯。保持聯繫。

科學與藝術

（劉春山）

科學的進展。日新月異。飛也似的往前馳翔。交通上——飛機。汽船。汽車等。戰爭上——槍。砲。瓦斯等。即是一個很顯明的鐵証。深遠一些說。國家的强弱與科學。確有密切的關係。一個科學家。絕不能產生在一個物質未開的國里。大發明家。完全出生在文明進步的國里。

把歷代積果的知識。總合起來。整頓起來。使牠有系統。便爲科學。科學的成分是思想。『思想是環境造成的』這句話。的確是近乎理性的。因爲思想是適應社會進化過程和受時代不滿的壓迫。才形成一種必然脫胎的東西

思想唯一的使命。就是創造未來。改善環境。科學的發達。可以推進思想的進步。思想進步。知識亦進步。知識進步。科學必要發達。思想和科學的關係是連屬的。不是間接的。科學家發明的宗旨。也不過是考查舊有的常識。創造新的生命。只要科學發達。不必强迫思想的進步。思想推進科學。是得經過一番努力的。

藝術。可以說是人生的要素。世界上種種輪廓的活動。與個人的生活。都有直接的關係。美好的裝飾。能使人快愉。汙穢簡陋的。能使人煩悶。

藝術的自身。並沒有什麼目的。例如四季的自然景——風。月。花。草。並非爲人的觀賞和便利而設的。但人們却借着這個。寫許多動人的詩賦。繪些美麗的圖畫。作許多柔和的音樂。使人趣於美化。使人爲之感動。

看悲哀的電影和苦痛的小說。能使人流淚。這是由藝術的傳染性。深深地沁入了人們弱小的心房。藝術的使命。能提高個人的情感。使生活走進美的途徑上。並能系統人類的精神。

研究藝術。必用科學的眼光。改造人生。必用藝術的精神。科學和藝術。確有同胎的關係。我們可以拿冷靜的腦筋。來研究科學和藝術。再點綴人生。支配人生。使社會趨於美滿的地步！

投於奉警廳

學生文藝

論孝親

（奉省三中　鄭蘊恒）

天之生人。雖無父母。視父母之愛子。極爲深切。但子之於父母。以孝事爲者。其不鮮哉。

夫吾人之身。受之於父母。其爲吾身之本也。由此觀之。不孝其親也。爲其忘本矣。而忘本之人。如其犬馬。蓋吾人以孝聞於天下。爲之盡孝之道。而孝經云『五刑之屬三千。而罪莫大於孝』。此言是對人不可不孝其親也。

介之推論

熱河省立建平師範　孫耀祖

無論古聖先賢。以及忠臣碩士。未有不食君之祿。而續己之名。以期名垂竹帛功書綱鑑。食位食祿。乃士之常。無足異者。茲攷晉文公被難。從亡之臣。介之推有大繆不然者。當推之從文公也。功有足多。茲不俱論。當文公餒甚。推會割股啖之。以飽其腹。亦人臣之所難者。及其返國。厚賞從亡獨忘推功。乃文公之誣也。而推不之求。亦可謂廉潔之士矣。及文公追悔。思賜厚祿。以酬其功。文公待推。亦不爲薄。爲推者可以出而仕矣。況推家貧如洗。其母亦欲求斗斛之祿。以養其餘年。而推以爲不義之祿位。終不肯就。且出怨言不食其食。無乃太過乎。況負其母隱於綿山。因之而死。矯情背理。豈介之推之謂乎。己死則可。而母亦因之而死。與推弒之者。何以異。由此論之。介之推乃千古不肖之子。其罪無可辭焉。以吾論之。固當受其祿。而就其位。以養其母。至母歿而辭職。如毛義焉。既不失忠臣。亦不失孝子。豈非一舉而兩全。奈何甘蹈罪人之流乎。雖然推之失計。較世之竊位苟祿。備員而全身者。又介之推之罪人也。

偶成

（王英祥）

陰沉沉的天！
風的悲曲！
瞑然的日！
伴騷人的哀——
未乾的淚痕

×　×　×

我底心！
是浮盪在浩浩地太空——
是困在籠的鳥——

×　×　×

火熾的神喲！
寂寥的——一切
有甚可解？
——至極

狂笑！
痛心！

×　×　×

拿起將敗的筆。
寫在灰色的紙上。
寫出來的是心腸……
除這可解又有何？

支票遺失聲明作廢

逕啓者敝號開出第一八三六九號奉天同益興銀行照付支票一計國幣二百○七元八角八分因粗心不慎丟失除向該行掛失領欵外此後該支票無論落於任何人之手概作無效

工業區六馬路　德豐工廠啓

契照遺失聲明作廢

彭廣心領名坐落鐵嶺縣茨榆台村西荀心子中則畦地十二畝官房身村東溝趙家坡下中則畦地二十五畝桑園村北河溝西中則畦地十畝各契照一紙于本年九月間被盜遺失除呈請縣署備案補發新照外無論落於何人之手概作無效

彭容甫啓

地照遺失聲明

啓者敝王占山原領虎林縣三區哈拉通荒地九十垧懷字第十號照一張東至曹西至李南至甸北至侯及王景發任彭壽自領虎林縣六區橫道河子荒地各四十五垧王景發領崇字第四九三號照一張東至葛西至劉南至曹北至梁並任彭壽領崇字第三九七號照一張東至景西至馮南至吳北至陳均於民國十八年中俄之役遺失除請縣署補發新照外謹登報聲明

虎林縣聲明人　王占山　王景發　任彭壽

緊要聲明

逕啓者敝店經理唐振卿於十月三日另有高就業與敝店脫離關係一切手續雙方均經辦清此後對於來往等事與敝店無干店內所有事務責任一切歸於馮祥閣經理恐未週知特此聲明

新京大馬路　東京洋行財東馮祥閣謹啓

敬啓者謹卜於國曆十月二十二日正午（即舊曆九月十九日）爲三兒天驊與師女士玉枝在延吉街天一芳飯莊舉行結婚典禮敬治喜酌恭候闔第光臨耑此通知處頌時綏

延吉縣商會長　馬一清拜訂（恕不另發禮帖）

逕啓者本祠宗族會長茲屆改選之年所有一切改選手續現已行將就緒惟我尚氏族大戶繁散居外省縣者大有人在雖經一再調查仍恐有遺漏錯誤之處故特登報聲明凡有遺漏錯誤之族戶可於登報十日內來函說明系統身歷以資補添更正是爲至要特此聲明

海城縣　尚王祠宗族會

双城縣農產交易所第二期發還股欵啓事

逕啓者查敝所於康德元年十一月業將所有股欵按股發還完畢現在本所業將房基熟地售出欵存銀行刻經理事會公決訂於國曆十一月三日在福恆升內發還二期股欵屆期務望各股東持股票前來領取是爲至禱恐未週知特此聲明

民刑事　登記事　各呈報
代書　藤原長五郎
奉天木曾町十番地　電話（2）四五五一番

本店備齊
細長絨禮帽　流行細毡帽　冬季水獺皮　水獺皮張　各種皮帽
批發零售　價碼從廉
奉天城內中街路南　潤記專門帽店

梨樹縣公署招考吏員廣告

一、採用人數　三十名內外（縣吏員或財務分局吏員）
二、受驗資格及手續　十八歲以上二十五歲以下男子初中以上學校畢業或同等學力者（素無嗜好者）自書履歷一份最終學校畢業證書（試畢發還）最近免冠四寸半身像片一張逕寄本署總務科當時發給受驗證
三、試驗期日及科目　十月十八日筆試（國文、常識、算術、簡易珠算簡易日語）十月十九日口試
四、待遇　錄取後月薪約在十八元以上
五、考試場所　十月十七日下午發表

實用日語完璧

◎飯河道雄先生著好評忽至九版

菊判洋裝五百九十八頁　定價 二圓五十錢　郵費 十六錢

內容之豐富…秩序之井然…用意之周到…以及取材之深切、不但初學者按此可以入門、即精通者亦可以此而借鏡至於由淺入頓、由淺入深、無微不至、無精不到使學者既無煩惹生厭之心、而前後絕無倒車之弊、手此書者當知編者之苦心矣、此誠日語書中之完璧、人人必備之寶典也。

內容大要

全書裝成一大巨冊、共約六百頁、分爲七編、△第一編日豫備編、復分九章、此編專使學者熟悉日本字母之發音、列以漢英對照△第二編 日言語組織法標準編、更分九章二十課、此編可撰爲說話法之標準者、悉揭出之、△第三編 日平假名編、使知常用文字体△第四編、日問答法標準分爲九章、此編專撰可爲問答話法之標準者而揭出之、△第五編、日會話篇、此篇實爲本書之主体分爲十三章九十一課凡百之語言盡行網羅無遺、△第六編 日練習題譯解篇、此篇載第四篇以上諸課練習題之譯解、故本編與前諸編悉行對照、無庸師承自課自究、△第七編 日單語篇、分三十門、日常必須之名辭悉皆提出、併載日本度量衡貨幣考之大要

◎此書精通日語之華人諸公、與精通華語之日人諸公悉心協同編成而校正嚴密務期無誤謬之處且語調流暢毫無不快直譯之感

發售處　大連市浪速町一三八番地　振替貯金口座大連五五番　大阪屋號書店
支店・旅順・奉天・新京・京城

名伶秘本　京戲考
歌唱道白。與衆不同。本書共分六集。每集廉售二角五分。寄費每集壹角。

現代名伶　平劇歌譜
全書八十餘頁。戲譜四十餘段。內容根據１２３４５６７編纂。廉售每本二角五分寄費壹角。

奉天三經路北口　鴻興書局經售

秋農醫院
診治各科病症住院方便解除各種毒品中毒
分病舍奉天市南市場東緯路（地址奉天市南市場十一緯路）
因本院病室不足應用新建分病舍一所庭院寬闊六畝植樹木花草空氣新鮮適於養病收費低廉
院長　苗秀新　滿洲醫大畢業
電話　二・三一三一○　二・三一九○

政府特許專賣品

招募各鎮專賣店

啓者敝社爲擴充營業廣銷起見今特於滿洲國內招設各鎮點專賣店計各一處（獨家經營）
營業科目　化學紙製滿洲國小學用各種文簿及其他一切必需品（另備有品名表詳載）
待遇　特別優厚而資金微少何商家可能經營或作副業或專理無不適當也
有志經營者須早速先指定某鎮並附二分郵票二枚詳細簡章即寄特此週知
滿洲國關東州總發賣元　教育事業合資會社　本社　新京市永長路福祿街壹號

代理　商標登記　發明　公司登記　意匠
事務所新京東五條通三番地（取引所南對門）　電話三一五七七二番
前實業部商標局囑託　勳六位　景雲章　辦理士　中根齋
奉天辦公處　商埠地四經路二五實隆洋行　小西關大什字街西三益洋行　電話　城內二一九三　中央二一七六

司法部法學校招考第一部甲班學生

一、本校之目的　本校以養成司法官爲目的
二、招收名額　五十名
三、肄業年限　三年
四、招考資格
（1）年齡未滿二十五歲（至康德四年十二月末）之滿洲國男子而曾由高級中學及同等程度以上學校畢業者（包含康德五年三月二日有畢業希望者）
（2）在學時能擺脫家事專心向學且能體得建國精神趣旨之身體强健者
五、銓衡方法　分爲筆試、口試及身體檢查三種
（1）筆試科目　論文、數學（代數、平面幾何）、日本語
（2）口試、身體檢查、限筆試合格者施行之
六、筆試日期　康德四年十二月五日
七、筆試ヶ場　新京　奉天　大連　哈爾濱
八、報名期間　自康德四年十月二十日至康德四年十一月廿五日但對有康德四年十一月二十五日之郵政消印封皮者以於報名期內到達者視之
九、特典（優待）
（1）在學中之特典
イ　每月給學費十七圓
ロ　貸與制服（夏、冬、各一套）訓練服、訓練帽及寢具（毛毯六個）
ハ　日本及國內各處參觀旅行
（2）畢業後之特典
イ　卒業生無試驗的任用學習法官（現在之學習法官月俸一百圓）
ロ　學習法官修習實務六月至一年半者得任爲審判官或檢察官
十、注意事項
欲知受驗詳細規定者須另具封貼郵票函詳述[illegible]以二分郵票寄至本校可也但凡不貼郵票或以信片請求者概不理

君感失業之痛苦否？

閣下如無職業莫妙承辦月報分社因爲既得人格的保障而又名利兼收！故可謂爲最高尚最安全的職業！
閣下如欲免去失業的痛苦而欲作此名利兼收的職業時本社備有簡章付郵二分函索則寄
（國內外各省縣鎮均募分社）
奉天興滿文化月報總社啓　社址奉天小北關德茂胡同四三

奉天大北關財神廟胡同
奉天日語研究會
電話4—3869

本會歷史最古教材最新
初步新班十月五日開始
普通科・中等科・高等科・晝夜各班共有十五班（可以隨時插班）
學生寄宿舍在本會院內宿費一個月只收壹圓
講費學生自辦一個月約在四圓
日人講師熱心懇切教導

新式簿記招通信學員

我國商業正在突飛猛進之際官廳命令各商急於改換新式簿記以期整理之統一斯時各商若感人才缺乏或司賬人茫無頭緒以致無從着手時可速投函本會此問題立可解決
來函時須附郵票四分寄新京滿洲郵政局內設私書函第二號收即可（注意）通信時務將回信地址詳細寫明
駐京大連銀行簿記講習會函授部啓

新京特刊

韓雲階

第二七九號
盛京時報新京支社
新京商埠地東六馬路
電話二·三〇四七

槍後熱誠
協和號飛機獻金 全國民踴躍輸將
實數已突破六萬餘元

協和會首都本部、自八月上旬起、開始募集〃協和號〃飛機基金以來、全國各分會一齊努力捐助、極度表顯國民槍後之熱忱、至今未及兩月、由一分二分、三角五角、聚沙成塔集腋成裘、截至目下、已竟獻納於首都本部之獻金、實數已突破國幣六萬餘元、預料各縣分會完全獻納後、當在十萬元之上、而一般國民、對獻納協和機之使命、輸送傷病一層、莫不踴躍輸將、據目下觀測十五萬元不難募集云、

弘報協會 新築開工

滿洲國弘報協會、自成立以來、關於弘報事業、長足進展已為一般所明瞭、惟該會現在會址、在北安路地方、非常狹隘、不敷辦公之用、故特於附屬地西端西公園之前、購地一方、約一千餘坪、即日鳩工施材、着手建築、並於七日午後一時、舉行地鎮祭、以資破土施工、該處逼近公園、將來落成風景特別幽美云、

燃料國策
燃料使用講演會 在軍人會館開催

近者天氣日漸寒冷、為冬季不可缺少之煤炭、共需要數量、將逐日增加、新京國防婦人會、(日)國防婦女會(滿)及煤烟防止委員會三團体、以當茲非常時局、為喚起一般人注意燃料國策起見、特於八日假軍人會館開催〃燃料使用講演會〃、參加者除上叙三團体外、尚有其他各關係機關人員、並有日滿商事會社取締役前田寬伍氏、及新京衛生工業會會長佐藤士一氏講演、關於燃料節約、使用燃料之經濟化、及使用燃料之衛生、與煤烟防止、並演映電影、『炭都撫順』『國都建設紀念式典實況』『事變新聞片等』、以為大會之餘興云、

映畫協會
掌握影片配給權 與日各影社締約

滿洲映畫協會、為與友邦映畫製作業者、及映畫配給業者之間、彼此聯絡、以資統制對滿對華之影片計、前會派遣常務理事林顯藏氏、及業務部長山梨稔氏二人赴東京、進行關於影業今後之各項事務、茲於日前與日本各大映畫社、締結圓滿之配給契約、今後該會即可把握全滿及中國各地之映畫配給權、而完成該會統制映畫事業之重大使命、以使非常時局之映畫國策、納入軌道、將於十一月一日以後、由日本內地各映畫會社直接向滿華各地輸入影片、至於歐美影片、該會亦本諸日本政府之意旨、以日滿不可分之關係、而行妥善之處理、我國影片、以往多仰賴他國、許多不便、今後將此種障碍、可一掃而除之云、

漁業開辦

滿洲漁業無限公司、新京總公司、經總經理楊曉嵐氏着手辦理、關於創設手續、業已辦理就續、總店設在大經路、於十日正午十二時舉行開業式云

紀功
國都建設功勞者 街屯長約三百名 政府決表彰

國都大新京、自大同二年、開始五年建設計劃以來、經友邦之援助、與政府各機關之努力、與首都民間一般有力者之協力、於本年已將各項重要建設計劃、實施完了、竟成輝煌之偉大首都、可喜可賀、足徵滿洲國躍進之無疆、而上月十六七兩日間、舉行之國都建設紀念式典、尤為國都建設史上最光輝之一頁、近自該式典終了以後、當局鑒於首都市內一般民間有力者、在建國以來、對於首都建設之大事業、協助政府、營經一切、共厥功有足多者、以是決定加以表彰、以資紀念、而垂永久、聞此項有功人員、不下三百餘名、現已由國都建設局按名提出、多係市內街屯長、其人名單業已呈報國務院恩賞局、正在詮衡之中、不久即將發表云、

匿怨報復 誣陷好人 終至禍延己身

王振寶者年三十七歲、奉天瀋陽縣人、現住本市民運路福順店、素無正業、於本年春季曾在國務院附近市川組建築公司所管苦力頭謝某處司賬、該王某素日行為不正、性極陰險、偶因細故、與苦力頭謝某發生意見、嗣被謝某辭退、王某更懷恨於心、竟於數日前、捏造黑信、向首都警察廳誣告謝某有反滿抗日行為、旋經首都警察廳派員詳細調查、結果證明謝某本係一安份守法之人、遂將王某抓獲、以便懲以誣告之罪、此之謂害人如害己焉、

新京觀光 64

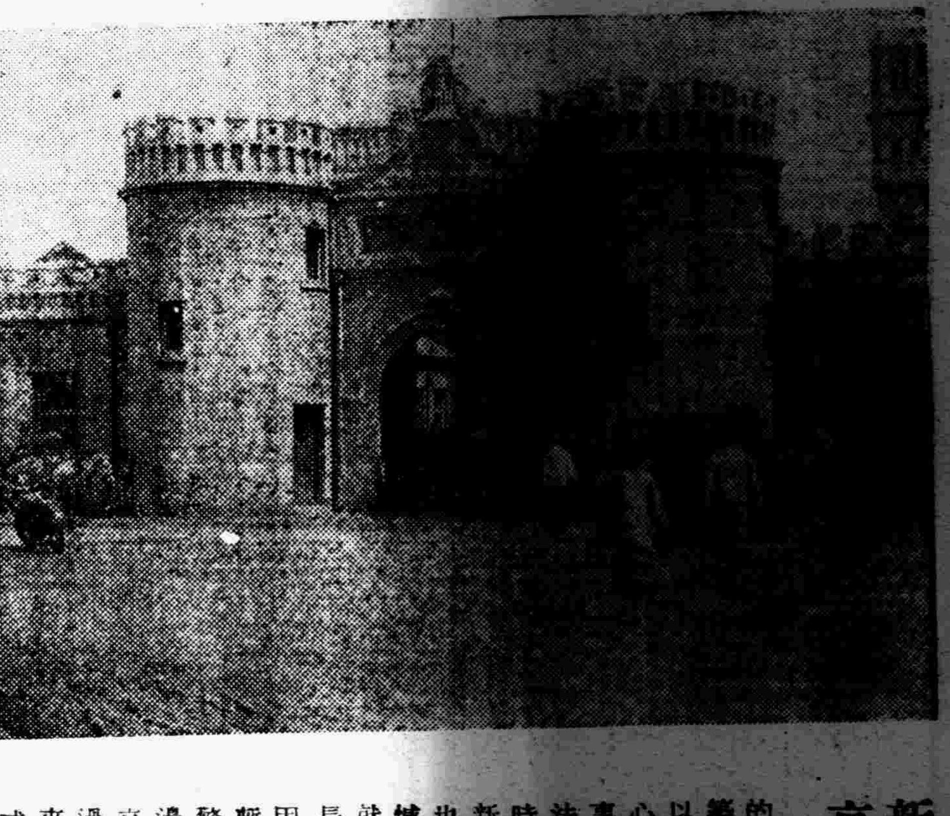

新京地方看守所

自來各國司法、對於犯罪者的戒護、多半以高牆堅壁的建築物、令一般罪人居住其中、以防備他們逃逸、因為犯人的心理、除飽食睡眠之外、無所事事、無時不在計劃着如何設法逃跑、所以各處監獄看守所、時常有犯人脫逃的新聞發生、新京看守所建築這樣的嚴密、也是為犯人戒護上求其萬勿遺憾的、這個看守所從事變以前就建築好了、後來事變發生、長春改為國都、設首都警察廳因為當時沒有相當的廳舍、乃暫在此處辦公、嗣於去年首都警察廳、搬在大同廣場旁邊、所以把此地讓出、就將新京地方法院所屬的看守所遷移過來、因為那裏邊一切設備原來是為羈押犯人而建築的、故戒護上很為便利、犯人要想潛逃、那是比登天還難的喲、

窮極生風 搶小兒手鐲 被保甲逮捕

劉繼武者、年四十七歲、吉林省德惠縣人、素無正業亦無一定住所、且嗜好在身、因而無所不為、日前劉被經濟所迫、生活困難、在孟家橋榮茂胡同見一小兒、手帶銀質手鐲一付、被劉瞥見、頓起歹意、見當場四下無人、遂即上前、將小兒手鐲搶下、小兒大哭、劉某正擬携之潛逃、適一保甲所團員、經過其地、見劉某行同强盜、當即將其逮捕、以便送警究辦云、

一幕三角戀愛 幸未殃成人命
姦夫持鐵錘膺懲淫婦

施永貴者、年六十三歲、長春縣人、現住市內頭道街、門牌十九號、素以小販為業、其妻姜氏、現年三十四歲、賦性淫蕩、又兼施某年邁、不能滿其慾望、以故桑間上僕、常有無恥之行、該氏於三年前、曾與同院住戶姜永者、發生姦情姜年三十五歲、以鞋匠為業、前與姜氏同院、後移居二道河子吉林大路門片十二號、二人雖彼此離居、但舊交不忘、姜某常乘施不在家之際、前往幽會、三年來如一日、而施某昏聵不知也、不料近者姜氏又別有所歡、姜某因之屢遭該氏之白眼、以此懷恨於心、日前姜某又至其家、向氏借錢、被姜氏嚴詞拒絕、於是心灰意冷、加以酸素發作、頓起殺機、乃於次日手持鐵錘、至施姜氏家中、乘其不備、將姜氏頭部、連擊二下、該氏當即大聲喊叫、姜某見勢不佳、遂即逃走、該氏遂報告警署、將姜某逮捕、幸未殃成人命云、

姦！殺！老媼年過五旬 猶且私偷漢子
此殺機之所由來乎

本市南關警察署管界、南嶺東街、門牌二十三號住戶王松齡、年六十三歲、本市人現充南嶺東街甲所之牌長家道小康、素乏子嗣、其妻劉氏、現年五十一歲、雖年邁色衰、而性極淫蕩、素與其隣人會開豬店之趙全增、戀奸甚熱、人所共知、均不以為異、不料突於二日早二時許、忽闖入怪漢二三人、進王室內、向王松齡頭部、連砍數十刀、當時斃命、彼時共妻劉氏、並未向警所報告、延天明七時餘、始報告南關警察署、轉報警廳、當經警員出動搜查、並逮捕一般嫌疑人犯、予以訊問、惟當兇殺時間、時值深夜、該院前後門戶三層、均未關閉、致行兇者直入無阻、頗滋疑竇、且事後遲延五時有餘、方始報警、尤令人莫解、及警察將王劉氏之姦夫趙全增傳到趙某滿身均着新服、而趙某之外甥某、素與同居、亦潛逃無踪、而警方傳訊同院住戶王慶春(現充郵政管理局會計處員)據云伊於當夜十時許、由局返家時、尚係被害者王松齡為之開門、足見肇事以前、院門尚儼然局鎖、警署以上叙各情非常複襍、除將淫婦王劉氏及其姦夫趙審訊外、一面極力偵查、以期某等嚴加水落石出云、

淨居寺落成開光

本市二道河子東盛路淨居寺、自建修以來、迄今四載、經各方檀越、協力贊助、至今已底於成、廟壯峨峨、為首都佛女尼淨修之所近該寺主持法一、以寺院業經落成茲為祈禱世界和平國運昌隆、並增進人民福祉起見、特於本月二十一二十二、二十三日共三日間、舉行開光典禮恭請大德法師講演大乘經典以資宣揚教宗云

假佛緣募金宿娼

杜洪臣者、年三十二歲、河北省寧津縣人、素無正業、僞稱吉林龍山靈雲寺僧人、各處募化、約得金百餘元、日前杜某至市內轄子胡同金寶堂妓館宿娼、被警查獲、將其逮捕、以便依法懲辦云、

北支事變與將來問題
支那應急速自覺
眞田武節譯內外公論

北支事變之勃發、係因支那挑戰而起、日本在忍無可忍之下、為使支那認識日本之眞意、而不得不開始膺懲行動、雖前方亦蒙受輕微犧牲、然而日方已樹立舉國一致政策、全國國民、團結鞏固、同作槍後熱烈之援助、以期日支事之戰禍、將來可轉為東亞之福、支那之排日、始於明治四十一年、所謂龍丸事件、其後繼續日熾一日、如培養排日教育蔣介石標榜排日抗日、而行統一政策、而被煽動的民衆、果有眞正對日戰意否、實為重大疑問之事也、現在時局已急遽展開、竟陷自身於進退維谷之地位、其前途之情勢、殊難逆睹、進而言之、恐經濟逼迫、除自滅外無他途也、故蔣介石政權、謂為陷於風前燭之狀態者、實非過言

現在吾人對北支事件勃發、考察共直接原因、同時亦可發現支那內部予盾之危機、其第一即綏遠事件、冀察政權之宋哲元、中央色彩濃化不能否定處也、即宋哲元一方面色南京政府、一方對日獻媚、恰如賣笑婦之行為無疑、自綏遠事件宋遂南京政府之北支急極中央化工作、逐日離反日本、與南京政府增加密度、因之北支日支空氣、愈趨險惡、而誘發激烈排日侮日空氣、此乃北支事件重要原因之一、

更有重大要因、即西安事件是、被禁之蔣介石安然歸還、乃為與共產党重大條件、所以回京、即開始容共政策、其內部變化、亦其唯一反映、在表面做作之張學良、僅不過一木偶而已、共實內中主要腳色、乃共產党主腦者在焉、其後釋放共產罪犯、而使之調步於政治舞台、實是一大奇觀、總之蔣氏完全墜入共產党術中、被擠於不得不爾之地位、巡逡於自滅之十字街頭、因之蔣氏不得不拘束共自已主義、完全由共產支持共行動、故在不得已之下、開始抗日、此亦北支事變之一大動機也、

至於支那軍隊、為抗日而大購外國軍火、因之國際軍需資本、在賣與支那新式武器上大形成功、於是支那得到豫想以上之新武器、然可悲可泣者、只有優良武器、不語使用技術、亦實一大滑稽之事耳、

彼係傭兵制度、所以不問在勝敗、共主義僅在掠奪一途、每在彼等通過之後、恰如大風一過、共至磚瓦不予殘留、雖彼等具有一種危險性、其實乃不足危惧之烏合大衆而已但據以上之觀察結果、如果此軍變告一段落後、所必至者何也、第一須注意且為重大之問題者乃乘支那經濟疲弊共產黨之開始跳梁也、支那之赤化波濤也、此者實為我日滿兩國唯一無二之重大問題、所以對此祇以武力、難期殲滅、關於其思想侵掠、要行愼重考慮、此次依日軍威力、使北支即山西、河北察哈爾等民衆、脫離壓廹羈絆、得出水深火熱之中、今後竭力保護支那民衆生活快樂安全、援其出現人民善政、

而實日滿三華國共存共榮、再北支資源、不次於滿洲國、頃注全力開發豐富產業、我黃種人之幸福、東亞和平團結、自可期待、所以吾人須臥薪嘗胆、一心一意、同心協力結合一起、致力東洋人民之幸福工作、則世界的樂園、行將出現於東方矣、

日滿兩國、對支那赤化、較任何仇敵為大、並非日支兩國宜永久對立抗爭、由赤化之魔手救助支那四億民衆、乃安定東亞勢力者、日本之道義所在、

雖圍繞支那有諸列强關係、然日支兩國宜協力、在擊支那赤化同時、須逐除榨取支那之白人勢力、現在列强、使黃人開同志之戰、以便俟戰爭疲弊而入、或收漁人之利、所以日支之兄弟喧嘩徒使列强武器貿易旺盛、而博巨利、支那人其所謀之奮氐是此、乃為支那不得忘記者也、

因之、支那今後、要理解日本眞意及實力、作為東亞盟主漢民自覺民族性問題、根本取消排日教育、與日本行眞正提携、以親日教育、養成日支眞正親善、一体與白人對抗、不然支那更生云者、迄至何時、亦乃夢言、以此之故、吾人不得不喚支那之根本自覺也

—完—

滿洲國內唯一的出品
(誠)字起凸時髦美女月份牌
是宣傳營業的利器　是招攬主顧的先鋒
以月份牌宣傳營業効力最偉大
用月份牌酬謝主顧人人都歡迎

敝局歷年所製之月份牌內容豐富封皮美麗久為各界所賞許康德五年之月份牌現已出品並又新製起凸時髦美女月份板十數種均已大批出貨開價極為低廉欲籍月份版宣傳營業者敝局尚能代印廣告字號數目不限印工低廉外埠函購代金運送均能照辦各埠均有代理
總發行所　安東財神廟街　誠文信書局
分發行所　濱江道外承德街　誠興信書局
奉天小西門裡北大門胡同　誠興信書局

頭痛藥
主治一般常習頭痛偏頭痛神經痛及暈眩並能消除鴉片嗎啡酒精等毒
每袋二角每打二元二角
歡迎函購
外城函購藥價不滿十元者郵費照價加收一成滿十元以上者讓免

虎骨花蛇藥酒
專能驅風散寒開瘀止痛主治筋肉疼痛關節痠痛四肢麻木癱煥不遂一切內臟風寒疾患每瓶三元
虎骨熊油膏
主治筋肉麻木關節疼痛四肢痠痛腰肋作痛小腸疝氣肝胃氣痛及月經不調赤白帶下每張六角
奉天市大南關西大什街
老福順堂製藥商店
電話(四)二八七〇

入院應需
永井改 長井医院
皮膚科、性病科
泌尿生殖器科
肛門病 X光線
科一般外科、
奉天 八幡町 平安琴
電話 二九二五 四〇六長
院長醫學博士長井清一郎

欣喜世傳專方眞救險症

啓者屢見報載鳴謝梁宅靈葯治愈奉天省公署郭君慢性淋奉市公署王君弟瘋狂濱江理事會呂夫人羊角風興京于警局長肺痨吐血奉天華興祥姜君妹鼠瘡沈屢延君孫之羊角風及咸經閉痨病等屢愈瘋疾素所欽佩去歲舍侄張百齡患瘋狂危症急赴該宅購安神至寶丹六付服之果然大愈好如平人至今年餘未犯又代友人吳君購淋濁殺菌散三料治愈二年的慢性淋是此靈丹妙葯世所罕覯感受大恩特為登載以告病家知有慈航同渡苦海也此啓
售葯處奉天大西門裏瀋陽縣西胡同濟世葯房梁宅
感謝人奉天漢醫會張景魁敬啓

淋濁殺菌散代售處
新京大馬路義和謙
撫順千金大街義和謙

病根與瘀血之新研究

前東京吉原遊廓病院
小屋良明先生創見

雖用藥針注射、仍纏綿不愈、延成慢性、苦惱頭沈、耳鳴、肩凝、動悸、喘息、手足失其自由、皆病根與瘀血之作祟也、迄今一進一退若佳若惡之痼病、蓋誤於治療法故也、現代醫學尚未研究之病根與此瘀血、敝所早經幾多實驗與研究、遂發表眞能治病者恢復健康之新研究焉、
讀乎！病者福音
奉送必讀
東京市京橋區八丁堀二ノ七
古醫學研究所
電話京橋(56)二五八四番

小兒疳病接踵而至
夏去秋來
△主要症狀▽
萎黃　消瘦　吐瀉
痢疾　肚大　脹滿
髮焦　食積　虛弱
疳病是小兒獨有的病、俗謂小痨病、小兒每年死於疳病者、實不可數計
李氏小兒疳藥
出世疳病才有救星
夏令的小兒、飲食稍不檢點、由食水停滯、就轉到疳病、預防疳病要比防賊盜還須加重、人財物是搶人的財物是小的、疳病是活人命的大賊星、本疳藥是小兒的靈丹、是本堂漢醫李炳暘發明、定價每打三元六角、每袋四角、外埠函購、加郵費二角、詳細說明函索、附郵四分即寄
奉天大西邊門外 鴻育堂啓
電話二、三三五一號

世界珍聞及其他

佛國民族

印度人崇拜蛇的歌謠

孟賓函云、最近印度流行一種崇拜蛇的歌謠、茲誌於次、恒河流域五印度、不畏人怒畏蛇怒、蛇若怒兮噓毒霧—啖死二萬人、談蛇咸恐怖、至古迄今兮、死於是者恒河沙數。—『註一』不敢捕蛇、變爲祀蛇、祀蛇典禮、無以復加、認蛇爲叢祖、呼蛇爲爺爺、米穀飽蛇腹、乳酪潤蛇牙、蛇具大智慧、蛇能驅衆邪、與之匹者誰耶?吠陀經中薩爾涯、—『註二』尊貴兮無倫、匪蛇兮孰親、百計媚蛇誰寫眞?歌之詠之吉百齡、—『註三』詩中之意、如是云云、『蛇係天神之項圈、出其實物以孫貧、蛇有無上之權力、革其故兮鼎其新、每年蛻皮一次、即能回復其青春、蛇爲神之守藏者、富有世界之奇珍、有時且能幻爲形形色色以妖人』媚蛇之人如媚竈、羅拜神前求且告、蛇無知兮擁大號、與之配享爲日曜、—『註四』吁嗟乎!日曜之毒比蛇毒、毒雲迷漫東大陸—毒蛇世界類如斯、爲虺弗摧禍已伏—禍已伏、堪痛哭!蛇抬頭兮人匍匐—『註』印人死於蛇厄的、平均約二萬人、『註二』薩爾涯Surya是日曜之神、『註三』英國文學家吉百齡氏Kipling曾吟詠印人拜蛇的心理、『註四』印度森林中常有蛇神和日曜之神合祀的廟宇、

德國曾實驗過用毒瓦斯 襲擊英京法都

國際間一幕奇怪的傳聞

巴黎通信云、這個驚人的計劃、如果是由平常的一個新聞記者揭穿出來的、大家也許付之一笑、不幸而發表這計劃的是聲名最盛的史諦德君、是這位素來態度謹嚴的前泰晤士報總理、所以他的報告一見於『十九世紀以後』這雜誌立刻掀動了歐美的輿論成了各方面討論的資料、在這篇文字中、史諦德君揭載一部分德國秘密文書、加以詮釋、這些秘密文書的來源他不肯發表、內容關係於對倫敦與巴黎施行空軍襲擊計劃的研究、這些文書似乎並不完全、然而研究的目的、則顯然是如何用最科學的方法、取倫敦的匹卡狄里與巴黎的協和大院作中心、不但在地面上、而且在地底下、在這兩都市的地下車道程內、將倫敦與巴黎的一切生物殺盡、

德國軍政部內有兩局、都是秘密機關、一個名瓦斯攻擊局、另一個是瓦斯防禦局、這兩局同幾個以製造某種化學物品爲職務的技術工場所交換的一些信件及說明書、史諦德君所得到的、便是這個、據這裏面瓦斯攻擊局的技師(大約是派在法英實地工作的偵探)所報告、他們對將來用空軍襲擊倫敦與巴黎時、所應用的策略、都有縝密的研究與準備、另外在德國也有過種種的實驗、『爲不使工場裏稍有科學知識的職工們猜疑計、這種實驗的舉行、都守極端的秘密、據文書裏所說、這些實驗的目的、在於檢查德國偵探在英法所得結果、同考求防禦的方法、

從科學上看來、曾經被研究的主要問題、是毒瓦斯放射法與分佈法、放射管必需的口徑、黴菌汁每滴應有的大小容量等、毒瓦斯中有所謂『黃十字』瓦斯、或芥末瓦斯、或硫化埃第爾瓦斯、同毒菌瓦斯、放射這種瓦斯時、因飛機所飛高度不同、而放射管的口徑應有伸縮、再則毒瓦斯噴灑到地上時、隨風力的大小而效力有增減、所以這些問題研究時固很困難、這種攻擊方法實施時、也很不容易、文件上面載的年月、起於一九三一年、止於一九三三年底、一九三三年底五月十六日、希特拉執政後沒幾天、因一個德國公司的請求、他曾經批准德國軍政部通知這個公司一種化學品的配製方式、這種化學品的用途是敷在一種實驗板上、可以接受空中黴射的菌圖、因而測驗這黴菌圖在某時某地的蕃殖力、試驗用的黴菌、是普通實驗室中爲學生講解結核菌蕃殖的危險性時所用 Microccus Prodigisus 最奇怪、最使倫敦人同巴黎人詫異的是這種實驗曾經由德國偵探在倫敦同巴黎實行過、他們並在爲有兩處實驗結果的報告、八個巴黎的報告六個倫敦的報告、在這些報告中、他們說明倫敦同巴黎的幾個重要區域內毒菌散布的範圍同效果、以及地下車站各個入口空氣流動的影響大凡倫敦巴黎的幾個重要地下車站入口、(未完)

◇◇和◇◇平◇◇象◇◇徵◇◇

中國西北居民地獄怪象

蘭州函云、西北新甘一帶居民、如十四五歲之大姑娘、衣裳襤褸竟都不着褲子、又婦女皆纏足極纖小、至不能起立、多膝行操作、此外尚有中央社派赴西北調查所報告、謂小兒生時、須噴以鴉片烟、至六七歲時、皆已成癮君子、凡此諸端、胥可証西北各地人民之奇苦、且久居隴西、此種景象、皆所目睹、三十餘年矣、時異勢遷、意其必有逐步進化之跡、豈料三十餘年前之情景、迄今竟依然如故、外人之自西北歸者、咸深感其進步之太遲、實則始終停滯、又何嘗有絲毫之進步哉?

說評書創始者 或傳爲柳敬亭

(續)

聞子說者、驩咍嗢噱是得子之易也、又期月、曰子之說幾矣、聞子說者、危坐變色、毛髮盡悚、舌橋然不能下、又期月、莫君望見驚起曰、子得之矣!目之所視、手之所倚、足之所跂、言未發而哀樂具乎其前、此說之全矣!於是聽者儻然若有見焉其竟也、恤然若有亡焉、莫君曰、雖以行天下莫能難也!蓋技在此、非獨已臻神化、其眨俗箴世之意、亦已隱於其中、非僅以滑稽善談供人消遣者之所能望項背也、生背之揚州、之杭、之吳、所至與其豪者相結、其處己也、雖甚卑賤、必折節下之、即通顯敖弄無所詘、與人談、初不甚諧謔、而澹辭雅對、一座傾靡、人皆以此重之、當是時、士大夫僑金陵者萬家、范大司馬、何文瑞、皆引生爲上客、常與吳人張燕筑沈公憲俱、張沈以歌、生以談、爲人傾倒、後遭亂、亡散累千金、再貧困而意氣自如、曰、吾在盱眙市上時、艱難險阻、備嘗之矣、竊不自料以至於此、今雖復落、尙足爲生、且吾有技在、寧憂貧乎、硒復至吳中、仍以說書終其生焉、(完)

竊君子讓妻於侄

利權免外溢遂成良緣

劉縣函云、縣屬三區王大人村、住民張某、家道殷實、娶妻王氏、情愛甚篤、夫唱婦隨、安居樂業、人咸羨之、不料伊近染鴉片嗜好、不及一年、家產蕩盡無法謀生妻子既不能養而又不忍遠離、適其侄張文年屆而立、尚無配偶、遂異想天開、不顧人倫、徵得劉氏同意、將該氏讓與其侄作配、伊之生活由其侄供給、張文亦係人面獸心毫無廉恥、不顧犯上之嫌、慨然應允、現已訂立契約、劉氏與張可辰脫離夫妻關係、實行與張文共同生活、嬸侄一變而爲夫妻全縣傳爲笑柄云、

新·婚·慘·劇

因鬧房新婦自戕 新郎聞訊怒開槍

淸江訊、徐姓、爲子完姻、賓朋雲集、熱鬧異常、洞房花燭之夕、戚友循俗例、挾新郎之兄、大鬧新房、詼諧褻謔、無所不至、夜五鼓、尚未送房、衆挾新郎之兄、爲新娘解衣、次復强之解帶、迨及新婦、因帶結固實、不易解開、急取剪斷之、新婦大爲惱怒、用剪直向胸膛戳入、血花四濺當倒氣絕、新郎在房外聞訊、不禁憤火中燒、立持盒槍、奔入洞房、開槍亂擊、傷斃家人及賀客數名、新郎之兄亦爲亂槍所擊斃云、

營養要素談

飲食物種類極夥、再加上各式各樣的烹調、更是多不勝數、然而牠們的共同與唯一的用途、是維持人們的生命、所得來者、有各式的烹調法、都是人們希望在欣賞與娛樂中完成『維持生命』的目的、想出來的花樣、若只就『養生』的觀點上來分析飲食物的內容、倒也簡單以下就略論合理的飲食物及其效能、

(一)蛋白質—蛋白質主要的用途、是營養、身體上各部已經疲勞磨損的細胞組織、每一公斤食物中含有一公分蛋白質即足够、爲正在發育的人、應增至二至二半公分、

(二)必須的熱能—爲普通人每人食物能發生二千五百卡洛里(熱量的單位)爲勞力的人、六千卡洛里就足够、上述之蛋白質、可發生三百卡洛里、其餘可取之於脂肪與炭水化合物、七十公分蛋白質、四百公分炭水化合物、八十公分脂肪共可供給二千四百六十五卡洛里、可以滿足一個普通人的需要、遇需要多量熱時、可以增加脂肪與炭水化物之分量、

(三)無機物—無機鹽類在飲食物中爲什麼重要這個問題、到現在還只能解析一部份、無機鹽類對於骨織維組織消化腺、細胞、是必須的、(未完)

德哲學專家 豆拉特氏談

關於男女性情

(續)

▲女子較富於模倣性、沉溺於風俗、習慣、儀式、服裝、樣式等等、

▲女子對於『社會承認』較爲注意、行爲較恭敬、仔細與仁慈、較富於爲他性與道德性

▲女子多虔奉宗教、男子則多懷疑派、

▲男子較爲靈敏、而聰慧則不及女子、

▲女子達於成長期較速、而男子之發達則較充分、

▲女子較爲守舊、

▲女子少有上智、亦少下愚、

▲女子能激發藝術、但少能創造藝術的、

按以上各種差別、多由後天(完

天堂在蘇杭

近年力求精進 市面極繁榮

『天堂在蘇杭』的傳說、誘惑得到中國來的外國人士都默許、尤其是杭平湖秋月、三潭印月是賞月的好處所、賞月雖然是過去了、孤山的踏雪尋梅正是未來的雅人深致呢!『城站』是杭州的車站、自從新市場興辦以來日形黯淡、就是旅店生涯差不多也移向西面去了、不過近年來、正力求精進、不減於新市場的繁盛、近來滬杭公路完成、又增進了一層那附近的地方、也興築公園、以便遊人駐足、這樣、將來杭州、正未可限量呢!

三那星

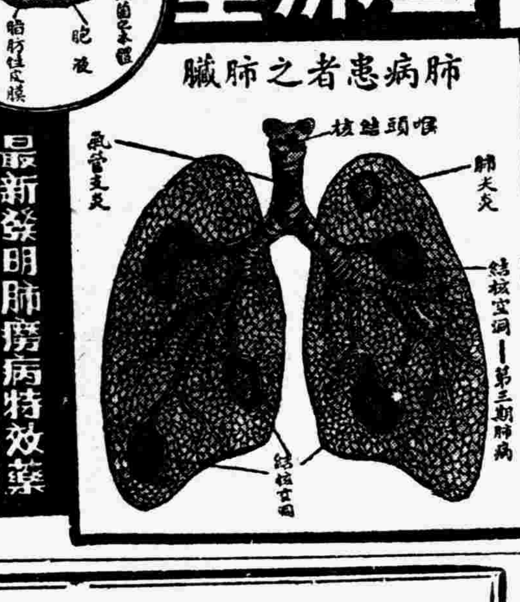

肺病患者之肺臟

最新發明肺癆病特效藥 功能溶解蠟質殺盡癆菌

肺病聖藥 三那星

從前死於肺癆病的都是冤枉死的 目前患肺癆病的都可以不死

◎三那星治一二三期肺癆…有藥到病除之功
◎三那星治第三期肺癆病…有起死回生之力
◎數千年來名醫不能解決的難症…有了解決
◎數千年來名醫嘆爲無藥的重症…有了救星

肺癆病不難治……難在不能攻破肺癆菌之臘質保障及結節抵禦!

三那星非奇藥……奇在可以攻破肺癆菌之臘質保障及結節抵禦!

肺癆病由於肺癆菌之作祟此菌一入人體、所到之處、便成結節致斷血行之路、且分泌一種抗酸臘質、以防禦一切外來藥力之侵入、故極難治療、三那星能溶解肺癆菌之抗酸性臘質、使藥力直達患部而殺盡菌故無論一二三期肺癆均能於在期內克奏奇功。

注意 三那星盒上有此標記者方是眞貨、服者注意、

上海仁記路三十五號美商愛世開洋行獨家經理

哈爾濱道外正陽六道街口 美商愛世開洋行

濟陽鼓樓南 五洲大藥房總批發

奉送—最新肺病療養指導書—三那星實驗報告書—函索立即寄贈

名藥無國境

伯爾子丸

更須知其實效

梅毒和体毒 與注射効能相等之 驅梅內服藥 不用手術不用注射 一切毒素即時可滅

蓋梅毒之一症自傳染後不論何人平均約經九週間再過第二潛伏期即爲第二期之梅毒也、此時在胸部腰部等處之皮膚即能發見有惡性之粒疹、並有脫毛咽喉受病之現象、繼而神經痛妻麻質斯等全身皆起障礙更經第三潛伏期即移於三期梅毒此際病勢一旦要化菌毒即行內攻因而觸及內臟『而侵害腦脊髓即成爲癲痺狂中瘋等症之廢人、更可懼者爲夫婦間之梅毒感染、丈夫若有菌毒當然能傳於其妻、此乃早產流產之病原假設即能分娩其毒素亦必遺傳於幼兒、致該幼兒一生陷於悲慘之旋渦或爲低能兒可謂之不幸極矣、生於壯年期者最宜於初期治療十分謹愼、其法莫善於在治療中不要絕斷用藥祇因恐於潛伏期間中突然再發重犯他病故治療中宜以徹底最善之方法掃滅一是爲至要、一般梅毒之治療法一時雖用注射等然而僅爲局部的療法或因其體質竟能起激烈之副作用、既有此等缺點故最近堪謂進步之一種驅梅療法確實得以驅梅內服藥爲最理想的自然療法也、惟伯爾子丸堪與注射之効果相比擬之內服約、

此藥已有光輝之歷史人所週知連服絕無副作用之憂、但服用者血液內之毒素、完全可以掃滅排斥於體外、結果能淸血液循環作用、更能順調、遂而胃腸內臟亦能强化、皮膚色即呈健康美、食慾增進故此藥不但果能驅梅毒之使命更有全身体質改造之効果、故伯爾子丸之眞價爲全世界醫學界所公認、其効果之卓越更非他藥所能及者也、故有梅毒病者不論其症輕重與否連服此藥爲緊要也但伯爾子丸物美價廉可謂患者不可多得之理想之驅梅藥是以凡患梅毒性病、如梅毒体毒、瘡毒、魚口、淋毒、冷毒、腦梅毒、遺傳梅毒、脊髓癆、梅毒性動脈硬化、神經痛、妻麻質斯、便秘等奏効極速、故洵爲回復健康之優良葯劑也、伯爾子丸更無國境之分故敢勸各位一試!

效能 梅毒。体毒、魚口、濕毒、冷毒。脊髓癆、腦梅毒、遺傳梅毒、梅毒性妻痲質斯、癲疾的皮膚病、梅毒性面皰、疙瘟、腫毒、動脈硬化症常習便秘等以及凡梅毒性病症無不奏効

藥價 六日分一圓、十二日分二圓、廿日分三圓、卅五日分五圓、七十五日分十圓、百六十日分廿圓、二百六十日分(德用)卅圓

郵費、日本內地壹角五分、海外四角二分、若以代金法(即貨到付錢)外加壹角五分

總發賣處 東京市日本橋區濱町三丁目 鈴木日本製藥社 社主 鈴木淸二 振替東京百五番 各藥店皆有出售

奉天 凌雲醫院

診療科目 內科、外科、小兒科、產婦科、皮膚泌尿科、眼科、耳鼻喉科、

大西門裡大街路北 電話四三一一四號

隨時入院

院長留日醫師 高凌雲

女醫學士 高李秀春

◇黑色固腎丸……

緊要聲明

敬啓者敝行出品黑色固腎丸行銷二十餘年矣圓盒一種並無別樣近有奸商做造本行之盒樣商標魚目混珠盧圖漁利凡購眞正黑色固腎丸認記瑞華氏黑色固腎丸盒樣之形式庶不致悞

聲明 盒樣紀念贈品五萬盒爲止

諸君注意買一盒送一盒勿失良機

▲黑色固腎丸主治▼

主治先天不足、腎經虧損、房勞過度、夢遺滑精、精液缺乏、精冷精淸、腎子蔫小、陽萎短小、萎陽不舉、房事早洩、老年精衰、夜多小便、精神困倦、頭暈眼花、耳作蟬鳴、行動心跳、動作氣喘、四肢無力、舉凡背痛、風濕、腰酸頭痛、筋骨痛、骨節痛、腎囊朝濕常出涼汗、凡由腎經發生各症、治之非常有效、如無病常服體質强壯、精神充足永保無腎虧陰萎之慮、如患腎虛、陽萎之症、早服一日(黑色固腎丸)早得一日全愈、此藥性質和平、毫無流弊、效力偉大百發百中、患病購服一試方知言之不謬

每盒裝藥七十二粒

定價每盒國幣一元半打五元六買半打送半打郵費在內

大連市 大德記 華西藥房 華泰藥房 瓦房店 康德長記 永泰義 奉天省 金城藥房 中西藥房 遼陽縣 恒濟堂 天福堂 天和堂 安東省 瑞祥泰 東益堂 大生堂 營口 天洪春 福堂 新京 中興藥房 東義和堂 天德堂 洮南府 永德堂 廣仁和 吉林省 東升藥房 中西藥房 五洲藥房 教化縣 發祥堂 五洲藥房 江省城 德泰盛 中西藥房 萬益堂 拜泉縣 承德 吉慶昇

各省城縣大藥房均有代售或直向哈爾濱瑞華氏藥行函購

駐新京西四馬路南拐角 瑞華氏藥行

駐哈道外十六道街 瑞華氏藥行

大連汽船出帆

◎開往天津 天津丸 十月十四日
長平丸 十月十六日
◎基隆高雄行 山西丸 十月廿二日
山東丸 十一月二日
◎新潟伏木敦賀行 河南丸 十月廿四日
◎往關蘆島 龍平丸 十月十六日

大連汽船株式會社

一、上海航路上午十一時開船改為正午
一、台灣航路下午四時開始改為同五時

芝罘威海衛清津雄基船票發售處
日本國際觀光局奉天支局
大和旅館出張所
日電三一四六一一

阿波共同汽船 大連出帆

◎開往鎮南浦 十八共同丸 十月十六日
◎開往天津 早隆丸 月 日
◎開往海洲 卅六共同丸 十月十三日
◎開往仁川 卅六共同丸 十月十五日

阿波共同汽船會社 電話二一五〇〇一
全城內分所 哈爾濱 新京 各地日本觀光局

大阪商船 大連出帆

◎開往門司神戶大阪 上午十一時開
奉天丸 十月十四日
熱河丸 十月十五日
鴨綠丸 十月十七日
◎開往基隆高雄（不載客） 每月三回
◎開往天津（不載客） 每回七日
◎開往三•鹿•那 貴洲丸 每月十八日

▲船票發售處 滿鐵沿線各站及各埠日本國際觀光局 車站運票（往復票火車票減二成輪船減一成）通用期限 個月大連門司神戶間船價往復票減二成通用期限三個月
△專屬貨物代辦處 各地國際運輸株式會社
大阪商船株式會社 大連支店 奉天事務所

南滿飜譯學會

△函授部招生 甲組三年以上程度 乙組一年以上程度 日本語學
函件報名隨到隨試『詳章附郵票四分即寄』
△實習部招生 初等中等高等各班新開學
奉天商埠地南二經路南頭

廣告事務請用電話（二）二〇二二一番

遞律比岸

春猶淺！
家庭融和氣象
聽遞律比岸之聲

【本社及工場】東京市大森區大森
山中電機株式會社
奉天加茂町五番地 電話②三四四七番

君如貧血衰弱
喝了此酒
就能恢復已往
的強壯！

補血強壯

赤玉牌葡萄酒

百杯健康
千杯延年

婦科至寶 調經活絡丸

奉天省公署化驗 瀋陽警察廳註冊

此婦科良藥『調經活絡丸』發明已久由經驗所得悉心研究用高上實料配製成丸行銷各地久蒙各界所贊賞並許婦科至寶也

主治
經血不調 子宮寒冷 白帶過多 腰腿疼痛 血色不正
久不生育 心忙心跳 夜間發燒 產後腹痛 惡露不淨
飲食少進 面黃肌瘦各症

◆藥價每盒六角 每打六元

總銷處奉天大西邊門外南二經路警所西二十六號 張三多堂啓

補腎扶陽 黑色大補丸

奉天省公署化驗 瀋陽警察廳註冊

補腎固精之黑色大補丸係有名朱大醫生研究有年配製各藥不燥而生精補血健腦強筋壯骨誠為扶陽固精之無上佳品也

主治
房勞過度 先天不足 後天虧損 手淫滑精 腎虛体弱
夜夢遺精 腎子寒冷 腰腿酸痛 四肢無力 飲食減少
形容枯瘦 白濁淋漓 一切腎病

◆藥價每盒六角 每打六元（外埠函購一打以上免收郵費）

總銷處 奉天大西邊門外南二經路警所西二十六號 張三多堂啓

乳來精

"華氏下奶藥" 每瓶壹圓

奉天小南門內路東
蔭華大藥房總發行
滿電（四）二九一三號

各大藥房均有出售

嬰兒之營養，乳為要素。而嬰兒之體重奇輕，面黃身瘦，其原因多係奶母乳汁缺乏，或乳汁不良，以致發調所致。因之小兒最易發生腸胃諸疾，或其他重症，而危及生命者，誠非少數。乳來精藥質純良，功能補益生血，催乳神速，一經服用，不但乳多，且能改善小兒吃食，身體強壯，母體亦得增進健康，毫不損及腸胃。絕無胃痛，便秘，發火等弊。其原料採自歐美著名藥廠，係由豚內之精華，提出催乳之要素，再加以貴重藥料，按學理配製，連服數日，乳汁如泉。如常服之，可保母子之健康也。

金剛藥片

補腎壯陽 添精益髓

本藥片主治先天不足氣虛精弱腎囊潮濕陽萎不舉腰腿酸痛一切腎虛等症
（用法）每飯前服二片晚眠時服二片開白水送下
（價目）每大瓶二元一打二十元每小瓶一元一打十元
哈爾濱道外十四道街 老福春堂

劉氏金丹

專治咳嗽 全國馳名

本金丹主治年久咳嗽感冒傷風咳嗽氣弱咳嗽吐痰吐血咳嗽風火咳嗽痰喘哮喉等一切咳嗽
（用法）每飯前服一付開白水送下
（價目）每匣國幣一元每付一角
總發售處哈爾濱正陽十四道街 老福春堂

外埠代理處

外埠無處購買將款滙寄哈爾濱本藥店無誤原班回寄郵票代價均可

大連西崗德記金棧 拜泉錦和盛 全 華西藥房 海倫 久遠長
奉天中街大成藥房 遼源德慶會 全 大德生 開場基田藥房
新京 耀廷藥房 遼 義和堂 全 義和謙 蓋平洪春堂
吉林五洲藥房 四平街和發瑞 安東大生東 鐵嶺和發久
江省新新藥房 開原義和堂 全 德泰盛 公主嶺泰和春
克山錦和盛 瓦房店康德記

如何吸煙消遣

君如以吸煙為消遣則所吸者不論是水旱煙紙煙或雪茄務宜注意吸入之烟不至引起咽喉口腔等處涎膜乾燥或疼痛等患韋廉士吸入止咳片最能防免此等不良影響而使君真能享受吸煙樂趣此藥片含在口中緩緩溶化即揮化一種芬芳爽適而具有偉大治療之氣體及藥精潤咽喉口腔之涎膜止激刺消炎腫使痛處告痊韋廉士吸入止咳片裝璜小巧極易與煙盒一同置入衣袋吸煙者固以為便即不吸煙之人苟患咳嗽喉痛氣喘傷風氣管支炎用之亦一樣有益 各藥房皆有出售或逕向上海江西路四五一號韋廉士醫生藥局函購一切信件可由奉天和記洋行轉上海韋廉士醫生藥局

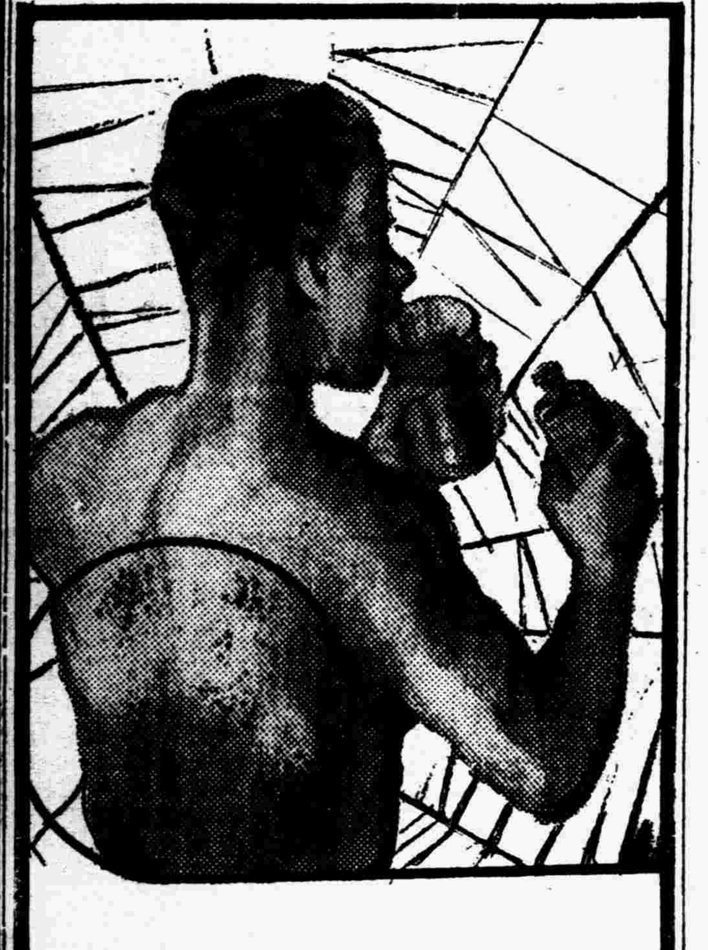

兜安氏清血藥水

（原名補血清毒藥）

皮病如蛛網纏身惟用兜安氏清血藥水能消除之因本品功能澄清血液最宜於治療膿瘡面疱普通核腫及其他因血液不潔而起之各種病症（藥房均售）

兜安氏西藥公司啟 上海江西路四八九號

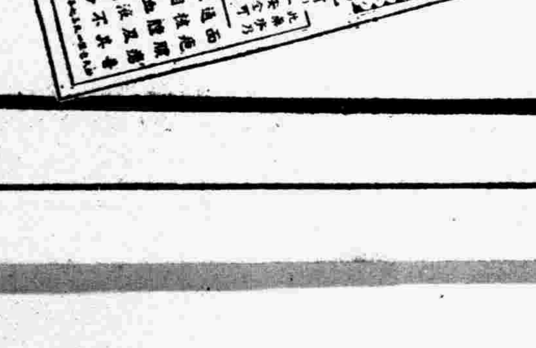

諸君如買新流行物品請到
奉天
七福屋百貨店

加當

振作精神

疲乏 衰頹 服用 振作 爽快

立止痛疼

加當立效解除各種痛疼立止身體精神一經精神舒適

BAYER
拜耳
十字商標為良藥之明證

各船行努力充實
日滿航路運輸
最近計畫增配船隻

【大連】華北事變以來、日滿間物資之輸送、漸呈發展、因此各汽船會社、力圖充實各船路之運送、最近各船社協定、各航路船隻配置狀況如下、

一、大阪商船、本社東洋課內、新設華北班、研究天津青島各航路之充實、最近增加阪津線、橫濱天津線船隻、

二、朝鮮郵船、由釜山經由朝鮮沿岸、由大連至天津航路間、新開道航運、現已配置會寧、馬山二船、

三、三井船舶部、由內地經由大連直至天津間、新開通運送線、

此外近海郵船、亦與各會社相對抗、努力充實阪神橫濱天津各線之運輸、最近準備增加船隻云、

滿日德官紳咸臨
三國協會成立

【大連】增進人類福祉、企圖世界和平、而成立之滿日德防共協定、自倡起以來、三國間愈見深切的親善關係、在連滿日紳士、前曾選出委員、準備設立滿日德協會、現已籌備完竣、十一日午後四時五十分頃、假市內大和旅館內、召開創立總會、從此三國民握手、克服非常時局、出席者會長御影池州廳長官、副會長駐連德領事代理秀布那氏、名譽顧問周山要塞司令官、貝瀨市會議員、中西滿鐵理事、瓜谷商議會頭、米內山民政署長、其他名士百十餘名、會集於大廣間內、場中高懸國旗、左右佩以滿德旗、滿日德三國民、按次就席、吹奏國歌、小山貞知氏、報告由創立委員會設立後、成立協會之經過、御影池會長致辭大略要旨謂

時值國際情勢緊迫之下、三國皆以同志、依據國際正義、貢獻世界和平、增進人類福祉、如此邁進、以國家使命、當此之際、促進滿日德三國親善、實現本協會、亦適時宜之措置者也、辭畢、副會長秀布那氏繼之致辭、次則周山名譽顧問及來賓致祝辭後、披露植田大使、張國務總理等各方祝電、六時會畢、爾則同座交談、七時共就祝宴云、

曹衛長赴日見學

【通化】本衛衛長曹興本氏赴友邦日本國見學研究衛村制以爲改善之準備、於月之十日起程、學期一個月、曹君學識兼優、熱心公益、此番赴友邦見學、受彼邦名士之薰染、定能細心研究、增長經驗、歸來後必有一番振作、我通化衛政之改善、造福地方、頗可期待云、

吉省商聯會召開事務連絡會議

【吉林】省公署實業廳茲以時局關係、對於地方經濟狀況報告事務連絡上、認爲有開會加以充分討論之必要、特聯絡全省商會聯合會、應於該聯合會主辦之下、招集各商會事務主任（顧問囑託在內）舉行會議、一面由廳規定議事日程、一面由聯合會方面安爲作成付議事項、並分別由縣商會速爲準備、以期萬無遺憾、今將其具體辦法訪錄如下、

一、開會日期康德四年十月二十二日、二十三日、

二、開會地址吉林總商會、

三、報告及協議事項、

（1）關於提出康德五年度預算書之件、其預算編成方針（收入）以營業稅爲準則、而定會費徵收率、但算出基礎、必須使之明確、（支出）置重點於事務費尤其爲關於共同設施方面

（2）關於市縣內商工業者數目調查報告之件（一）批發商（二）批發市場及零賣市場、（三）倉庫、義倉、鹽倉、其他國際運輸、中央銀行、糧棧、農事合作社附屬倉庫等（四）日滿經濟產業團体、爲公司、產業組合、同業公會、農事會作社、商會、商業會議所、

（3）關於物價之件

一、物價調整委員會設立後之活動狀況、及影響之有無、

二、暴利取締施行後之狀況及實績、

三、九月末地方主要商品配給狀況報告、配給不圓滑所生之商品及其原因、並對此應採之方策或措置意見、

（4）關於商會發展方策之件、

一、現存商會與同業公會之關係、及結合發展具体方策、

二、農事合作社設立後之融合共榮方策、

迄至九月末市縣內新制度量衡器之普及狀況乃尙未使用之商店數、

災後衛生宜注意

【合安】茲警察持有錦州省發下水災後的衛生傳單、發給各署轉發各戶、以便了解衛生而免疫病傳染、該傳單大意略謂本年水災奇重、水後的疫災難免流行、各家的門窗、須不時開放、以通新鮮空氣、炕蓆器皿衣被等、宜搬出在外、曝以炎熱的日光、其水浸之處、要撒布乾土、或煤灰之類、厠所之洒掃、尤宜注意、石灰及消毒藥品、當撒布其上、以重清潔、其他如井之附近、各人之飲食、更應十分注意而免傳染病之發生云、

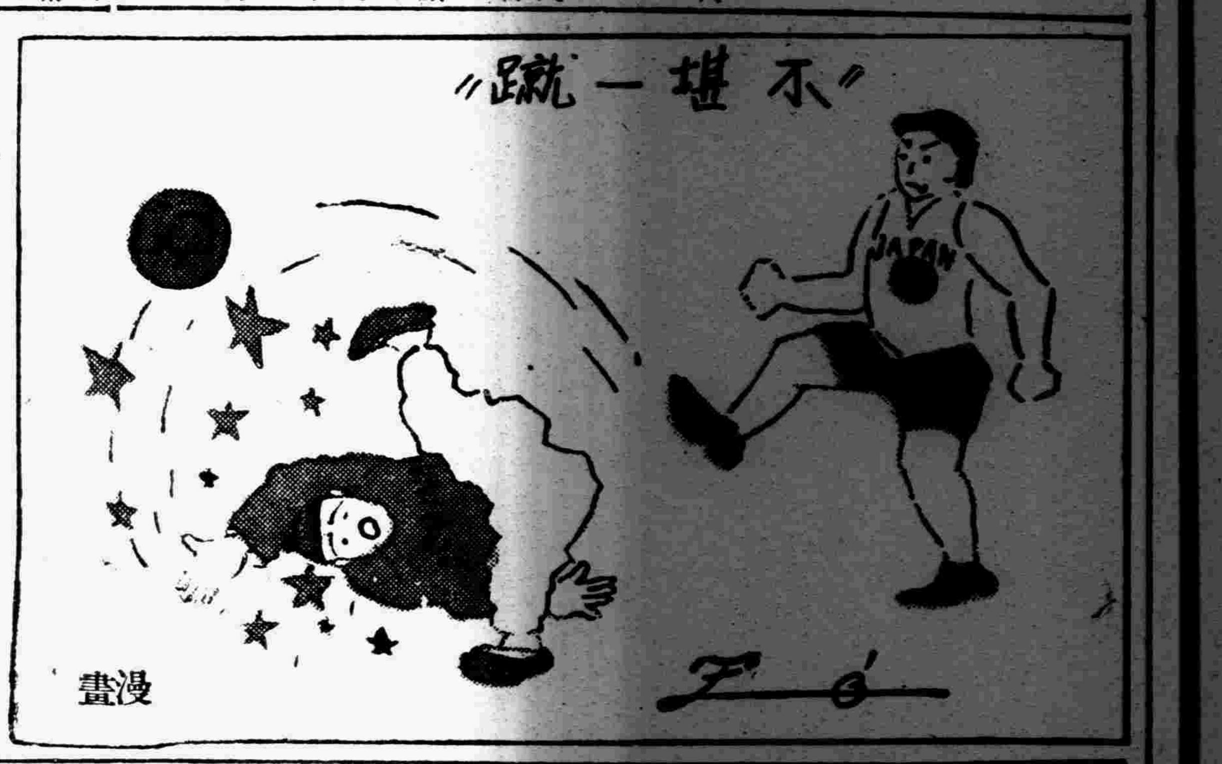

秋雨後氣溫
激急下降
皮棉貨物現已上市

【哈爾濱】冬期早臨之北滿每屆深秋、即成冬令、三日早朝哈市已見薄冰、一般推想、天氣由此自必日漸寒冷、詎昨十日夜間、秋風習習、電光閃閃、暴雨傾盆、挾雜冷雹、大如櫻桃、勢頗兇險、又兼巨雷之聲、隆隆不絕、霹靂一聲震動全市、爲年來未有之巨響據一般推測深秋之後、有此雷雨、恐近日中尙不至驟然寒冷但今一十一日晨起、細雨連綿終日未止、秋雨之後、氣溫至必激急低降、亦爲不可免之常例、故商家對於皮棉應時貨物均已準備齊全、儼然入於冬期之情況矣云

三日官升參事官

【三江】三江省公署官房人事股長廣川英治、又土木科屬官若杉章、與民生廳屬官山田政雄等三人、英年有爲、政聲斐然、茲經該署之保荐、蒙中央之擢拔、計廣川股長、升充濱江省阿城、參事官、若杉屬官升充蘿北縣副參事官、山田屬官升充撫遠縣副參事官、均於五日、分別赴任云、

燕京風光

經濟壓迫過電死

【北京】和外南新華街南口昨有一青年男子用鐵絲搭至電車線上、意圖自殺、當時未死僅被電打跌一跤、經外二區十段警士赶到、將其帶區、詢該男子名劉福、光房山人、年二十五歲、住宣外鐵老鸛廟、因感經濟壓迫、故萌死念、當加勸開釋云、

竊賊大胆刀傷人

內六區太平街十六號住戶成山五十五歲、業厨行、昨晚十二時許、突有竊賊光臨、經其至院查看見有一人在厨房後躥伏、當予逮捕、不料該人竟出尖刀、將其右脅扎傷三處、事後棄刀潛逃、經人發覺、已送往市立醫院救治云、

象棋口角竟兇毆

右安門內印刷局路十六號住戶郝紱年三十九歲、北平人、於昨日下午二時與附近鄰人張捷光年二十六歲、因下象棋、發生口角、互相扭打、張不支、經鄰人勸解始了、至三時許張某怒氣未止、復領無賴六七名找至郝處、一擁入門、扭郝不放、拳脚齊加、郝某全身被毆、傷勢甚重、經郝妻張氏報警、經該管外五區警士赶至、僅獲張捷光及其友王順二名、當將郝送醫院救治、張等二人則帶往外四區訊辦云、

車夫小販自殺死

西城南所胡同一號住戶車夫趙永祥（五十二歲、）因年老氣衰、生活困難、昨吞烟自殺、經人發覺、送市立醫院救治、又訊、宣外三教寺十二號住戶崔三年六十七歲、孤獨一人、素以賣烟捲爲生、近因年邁多病、不能經營、昨晨用腰帶自縊身死、經人解下、報區處理云、

井中忽發現女屍

右安門外蔡家營十九號住戶刁玉山年五十八歲、宛平人、素以種菜爲生、刁某後院有水井一眼、詎昨晨七時刁某家人前往汲水時、發現井內有一女屍、當赴該管南郊報警、經警長率警多名赶到、將該屍打撈上岸見該屍年二十許、剪髮身着短藍衫、靑袴褲、白袜、靑鞋、並無人認屍、當據情報區、轉請地方法院派員檢驗云、

尋友未遇投河死

右安門內白紙坊北平印刷局工人舒榮祿、年四十歲、北平人、因失業生計困苦、於昨晨尋友未遇、行至地安門外什刹海地方、竟躍身投河尋死、經警打撈上岸、業已被淹身死、經當管請法院請求驗屍云、

街頭巧遇拐女犯

西直門內葱店十九號住戶張魁元妻彭氏、生女秀貞十七歲、月前被黑塔寺二號住戶王廣和者拐逃、張自該女失踪知係王某所爲、乃報區請查找、詎於昨日下午五時許、張在李閣老胡同、竟與王某邂逅相遇、當將其扭獲、鳴警控告誘拐伊女、經警詢明原委、一併帶區訊辦云、

警察署調整戶口

【開原】邑屬四區、孫台街警察署、署長張洪範氏、以時屆肅淸地面之際、對所轄戶口之調整、亟須注意、遂揀派素有經驗之警長、郭志强氏、偕警分赴管境各街村、着手調查迄已多日、非常認眞、於十月逐日、業將孫台街、調整完竣轉七他村調查云、

踴躍輸將協和募欵

【柳河】自中國事變發生以來、國民槍後赤誠、協和會會員一同、發起協和號飛機欵之募集、柳邑雖處窮僻之域、協和會會員亦當仁不讓、踴躍輸將、由官公吏、農、商、工、

漸禁政策之面孔
小賣所將歸官營

【齊齊哈爾】自本年八月十二日國務總理大臣、宣佈鴉片麻藥、須實行嚴禁政策之下、而專賣當局已有改變肅淸工作之俱體計畫、據關係者之消息、謂鴉片小賣所於康德五年度將改歸官廳直接經營、以符漸禁政策之眞面孔、我齊市共有小賣所三十一戶、其營業許可之票權、至本年終屆完了期限、襯此機會、於康德五年開始、小賣所將改歸官營、以期收得嚴禁之效果、三十一戶之中、縮爲十數戶、經理人由三十一人中、選拔精明幹練者十數人、仍居經理人之地位、對吸食份子、須嚴形限制、靑年及官吏決對不許吸食、至售賣之烟泡、改售官製烟膏、至官製之烟膏之製作法、純用純鴉片、毫不參雜烟灰之作用、如此則可減少多量之毒質成份、又聞凡鴉片營業之利金、悉數補助鴉片癮者救療所之經費云、

友軍司令部訓告民衆
皇軍戰爭眞象

【三江】自日華事變以來、爲時已屆三月、皇軍南北戰線節節勝力、本省以地居東北邊陲、一切消息、未免滯塞、頃者南岡友軍司令部、特印制佈告、訓示民衆、知我友邦皇軍勝力眞象、一、在華北日軍、於九月廿四日、佔領保定、隨後滄州也失守了、此役華軍傷亡至少有二萬名、在山西省佔領大同後、而淶源、懷仁、渾源等地、接連失守、現在向太原進擊敵軍、二、在綏遠省於九月十七日、佔領豐鎮、廿日佔領右玉、廿二日佔領平地泉現在綏遠華軍、無計可施了、三、上海方面、日軍已攻開華軍堅壘、一則日軍攻擊很猛、二則糧食缺乏的結果、向日軍投降者、大有人在、四、日本航空隊、九月廿二日以來、連天轟炸南京漢口主要軍事施設、中國飛機、受日本爆炸已云全滅了、天空竟有日本飛機哪、五、因爲日本海軍、封鎖中國海岸不許一隻華船行動、華軍非常受害、沒有軍火和食糧、六、九月初日本占領山西省、成立察南自治政府、平津山西各地方、都成立了治安維持會、於是各地民衆、才恢復自由、安居樂業哪、

道外七道街發見男屍
太陽穴有致命傷
原來是小偷竊物被事主擊斃

【哈爾濱】道外正陽警察署中九道街派出所警長張宇敬於昨一十一日午前三時巡邏時行經豐潤七道街突於路旁發見一物、上前詳查、見係一人仰臥、上身着靑布衫、下着藍布褲、足蹬黃色膠皮鞋、身旁遺有灰色結不克帽一頂、及黑色空錢包一個、茶色褲帶一條、當時張警長以爲酒醉偃臥、立即呼喚、並無聲息、詳細查驗見左太陽穴處有類似木棒傷痕一處、已氣絕多時、於是立即回所、密派長警出動、在二小時後、果然捕獲重大嫌疑犯三名、均係八雜市一帶公同僱用之更夫、一名宋源現年三十二歲、原籍河北河間人、住十六道街二十七號院內、一名孫義年三十歲、亦係河間人、住八道街、一名夏鳳琴年四十八歲、昌圖縣人、住太古十六道街一二號、經審詢結果、該三人異口同音皆稱死者爲一小偷當晚曾在南八道街某古物床子竊取鐵爐一個、當被該鐵床之主人發覺、上前捕獲、並毆打泄憤、詎失手打傷、彼等因責任關係、惟恐受其牽連、故將其移送他處、詎行至七道街時小偷因傷勢過重、氣絕身亡、該所據供當即將一干人犯備文送署、一面着保甲將死者掩埋矣云云、

踏察林海記者團出發

【延吉】省垣新聞記者團中村秀男（國道支局長）外五人、爲踏察林海起見、于月六日上前五時、由延出發、乘龍安森林輕便鐵道列車、赴五道楊岔一帶視察森林、擬于八日歸來云、

火車到糧石平穩

【安東】糧石市塲、十月八日江糟到着一支、僅裝靑豆二十石、每石市況七元、又火車糧輸入並不見旺、其行情靑豆每石七元三角、包米每石六元八角、紅糧每石六元八角、其他各種糧石市況、尙稱平穩、未見起落云、

訓練警討伐歸來

【遼陽】縣當局對於夏防治安、盡力維持、幸未發生意外惟有第三區東界本溪、更因多山較諸他處、匪類易於竄擾、曾派警察訓練所學員、時常馳往協助討伐、該所高石教官等督帶學警不時出討、現以靑紗幃倒、地方平靖、昨已冒雨而歸、稍俟休息、準備上課云、

雷厲風行購用
新式大車

【三江】佳木斯警察廳、前奉中央國策、全國化一、改良新式大車、限於五年之內、普遍換齊、會於五月指定馬東海、負責組織改良大車會、製備新式寬輪大車、限車戶購用、彼時農商車主、因已換用、惟嫌車體不堅、不耐行駛、久之用懈、現查市內車戶、仍有駛用舊式車輛者、殊違國策、若不嚴加督促、何日能以換齊、當於五、六七三日間、通令全市車戶、到指定地址、施行檢查、予以更換、違者罰辦、共新式車價、每輛由八十元落至六十五元、較前堅固耐用云、

各校生刈草報國

【開原】邑內各級學校、刈草報國之興起、無處無之、於近日來、而孫台街立高初兩級小學校、及私立第一小學校、全体學生、約有八百餘名、皆乘暇時定行、各赴郊外、刈草若干、歸家曬乾成束、繳送本校、再行集繳、以供軍用、而資報答皇軍恩惠於萬一耳、

村各分會努力之募集、現錄金達七百餘元、已於本月七日、經協和會縣本部、滙寄中央本部、以便彙轉云、

各地方雜聞

▲大仙拾藥誌

【通化】本邑北郊外、官道嶺北麓、聞有大仙拾藥、一般迷信男女、前往求藥者、絡繹不絕、記者驅車往觀、該處距城十里餘、在道左有一小榆樹下有木板小廟一座、內盤踞雞卵粗烏蛇一條、雖有多人圍觀亦不見動轉、據一農人云、該蛇原在北邊數武處住房山墻上、後移至此處數掘山柴摞子內、咸以爲仙、轟動遠近、前來求藥者日衆、經好事者、造一板廟、不知何時移入盤臥其所求者、是否有藥、未能久待見實、事出迷信、於治安有關、望有管理之責者、應速取締之云、

▲綠牡丹獻技

【復縣】瓦房店新市街戲園、多年即不振、際茲市面蕭條、已荒閉年餘、近經邑紳王函慶倡起、在該園址開設大舞台、不借重金、極力羅致名坤角色、現由營口以厚資邀到東亞馳名四大金剛之首綠牡丹（名黃玉麟）、並携其介弟黃菊麟、黃天麟、（操琴神童）查綠牡丹係貴州世家子、現年將及而立、藝出名門、操靑衣花衫絕技、夙與四大名旦梅程等齊名、久在上海天津及友邦東京大阪名古屋各大都市演奏、舉凡觀衆、均贊嘆不止、自抵本埠以來、首演李十娘龍女牧羊大英烈傳、相體北漢王鳳慶三娘等、戲座中恒滿、記者原屬門外漢、對戲曲絲毫不懂、惟聞觀衆異口同音之稱贊、不絕於耳、洵不愧大名鼎鼎充東亞之藝員、望有新癖者、宜往一觀云、

左旗公署
政治刷新

【吐默特】錦州省公署警務廳長桂定治郎氏、爲巡視旗署政治起見、業於本月五日午後一時許、乘汽車來王府、各界歡迎、頗稱盛况、視查旗署各科、均皆井然秩序不紊、足見旗署公佈以來、各科長費盡心血、運籌幃幄、各股長諸多努力、整頓有方、眞有一日千里之勢、不難與阜新縣方並駕齊驅、及至午後四時視查完畢、始行返阜、前往孫家灣炭礦參觀云、

二期青訓生畢業

【通化】滿洲帝國協和會通化縣本部、靑年訓練生、第二期訓練兩個半月期滿、於月之五日上午十時、在所內舉行畢業式、所長劉縣長暨各界來賓、齊集會場、如儀開會、受訓生、精神煥發、歸鄉後、發揚建國精神、實行民族協和、定能極力發揮、領導民衆、向王道樂土邁進云、

依富勃湯相繼
設穀物市場

【三江】三江省下所屬十四縣、公務繁重、職權重要、有模範縣之形態者、則爲樺川縣依產業部之糧穀統制、並農商公平之交易、於康德三年秋開設立穀物交易市場、本年擴大組織、於巨鎮大邑、並增設三處、頃開三江省下之依蘭、富錦、勃利、湯原等四縣、爲十四縣中之上等縣治、素爲農產豐收之區、近奉省令、相繼開設、而富錦已於九月十五日成立、其他三縣定於本月中旬決定開市、今後本省之穀物生產既有統制、則農商之交易、亦臻明朗化矣、

體育欄

僅一年出場比賽五十七次
走破廿六萬米
日馬拉蓀王者村社氏努力不怠

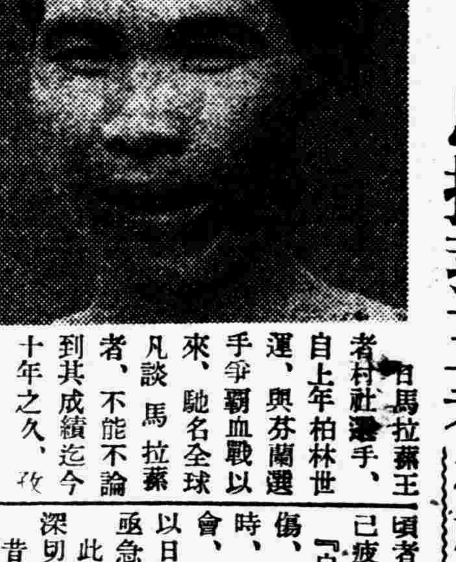

日馬拉蓀王者村社選手、自上年柏林世運、與芬蘭選手爭霸血戰以來、馳名全球凡談馬拉蓀者、不能不論到其成績迄今十年之久、孜孜努力、始能獲王者地位、頃者屢聞到憂慮之聲、『村社已疲勞否』、村社對之答應如左『自最近三月以來、因脚受傷、不免不便、當日美對抗賽時、傷殊利害、但迄至神宮大會、尙有一月、可能休息、且以日美賽爲轉機、傷勢好轉、亟急希望出場神宮大會云云』此不外努力不倦、愛慕運動深切熱情、

昔時慶應大學擲鐵球名將黑田保次氏、一日述懷、略謂、『休息練習之日、僅計正月元旦一日而已』、蓋選手之生活眞正可最樂意者、即在練習、而不比賽、固不待言、無所練習、則無進步、何能冠軍、是以運動者、須知村社乃非『天才』

他曾於前年參加訪歐遠征隊、轉戰芬蘭瑞典等地、與世界名將交其鋒、後顯著進境、可謂努力不怠、始獲結果、而在客年柏林吉運大會、五千米並一萬米長途賽路、與芬蘭强豪共成績雖爲第四、而態度尙禮、正當發揮運動精神、抑比冠軍者更堪實讚遂能確保世界地步且該氏至今乃向更好地步、精動不已、無暇休養、即於本年一月、遠征英屬新西蘭後、幾乎接續出場比、賽自臨柏林歐林比克第二日之一萬米決賽以來、（八月二日）至前者之學生大會第二日一萬米賽（九月廿六日）止出場之比賽、實計五十七次之多、此外並臨規模較小之馬拉蓀及數十次、分初種類如左、

▲八百米一次、▲一千五百米十一次、▲三千米六次、▲五千米廿四次、▲一萬米五次▲一哩一次、▲二哩四次、▲三哩四次▲十四哩一次▲共計五十七次、

計其距離、實達廿六萬一千六百十五米之驚人數字、足以證明該氏於此一年中如何奮鬪

瀋陽各區小學運動會
今日起分別舉行
會場日時運動項目已決定

瀋陽縣公署、爲增進各校學生身体健康、造成將來國家健兒、並提倡体育起見在各區分別舉行秋季聯合運動會、已誌本報、茲屆開始日期、尹縣長以下參事官科局長等、亦分別前往參加、並對優勝者賞與獎品、以示鼓勵、共開會場所及運動項目如下、

△會場日時

一、一區里仁村李二十寨兩級小學校、三區崇禮村柳匠屯兩級小學校、十月十四日、

一、四區啓智村官立堡兩級小學校、五區廣信村兩級小學校、十月十五日、

一、六區裕國村前辛台兩級小學校、七區豐泰村兩級小學校、十月十六日、

一、八區富民村北古城子兩級小學校、二區大義村祝家屯兩級小學校、十月十七日、

▲運動項目、

一、五十米競走、二、百米競走、三、二百米競走、四、四百米競走、（高級）五、四百米接力、（初級）六、八百米接力、（高級）七、持球競走、八、二人三足競走、九、障碍物競走、十、綱引、十一遊戲、十二、体操、十三、建國体操合作、十四、跳高、（高級）十五、跳遠、（高級）

招集各工場代表者
養成指導員
工場体育已上軌道

奉天市公署、率先全滿、着手工場体育、已誌本報頃悉爲養成指導員起見、決自十八日起、一星期中、假市立工業區小學校、招集所管重要七十七工場代表者二百五十名、於滿洲國体育聯盟奉天市事務局後援之下、舉行第一次講習會、並且嗣後每有機會、實施講習以冀與各工場、互相保持緊密連絡、至其根本、乃在建國体操、以漸次擴大、以及全般体育、

全滿七埠設体育館
將行具体協議

滿洲體育保險協會、關於在新京奉天大連撫順牡丹江齊齊哈爾等七埠、設體育館問題、決定爲與各埠支部安商起見、招致各支部常務理事並建築主任者、定十五日午后一時、在新京大和旅館協議、會議節目如左、

一、關於設立體育館之促進、

一、關於建築樣式、交換意見、

一、關於建築技術之具體詳細、

糧穀豐收蔬菜缺

【西安】縣境土地肥沃、向爲產糧之區、今歲夏秋雖有水雹虫潦等災、但是秋收豐富、較之其他各隣封之年景均强、現在各種新糧登市、而價值亦甚低廉、民食無憂、豐年有慶矣、惟秋季雨水頻仍、縣境內各處蔬菜缺乏、現屆漬菜之期白菜較去歲每百觔約貴二倍以上、其他蘿蔔馬鈴薯、以及各種蔬菜均較去秋昂貴若干云、

癆病·血虧·腸胃病的原因療法

人體的生活、是賴日常食品中的養分、而維持的、例如**蛋白質**是抵補老衰細胞的資料、**澱粉素（又名含水炭素）和脂肪**是成身體精力的泉源**無機鹽類和水分**是維持體組織的成分、**維他命**是增進發育防止疾病的要素。因有這些成分的綜合作用、故能維持健壯的生活。

上面所述的、不論那一個成分、如在不足或過多的場合、都能阻害榮養損傷健康。原來所有的疾病、在其原因或結果上、和榮養必有密切的關係、故如能使榮養保持完全平衡狀態、則所有的症病自可痊癒。

「若素」是因有這樣廣汎成分的綜合効果、故能改善榮養、挽救衰弱、根除癆病（結核）、血虧（貧血）、和腸胃病等的綜合微生物藥。

對於慢性胃腸病

胃腸是司榮養的機關、那不用說了、又可說是所有慢性衰弱病、在其原因必能覓到腸胃病的帮助。

腸胃病、是大概由消化不良、泄瀉、便秘、腸胃壁的鬆緩、潰瘍等種々症狀而表現出來。但尋其根本、均歸腸胃組織細胞的衰弱或呆鈍的一途。所以雖向皮毛般的症狀、怎樣去加調理。然如病根一日不除、一日不能治癒。是徵之向來的腸胃藥、對於這些慢性症狀、殆無効果的事例、便可明白吧。

「若素」乃以特殊蛋白質爲主成分、另含有各種消化酵素、荷爾蒙（刺戟素）性物質、無機鹽類、維他命、尤其是維他命乙種複合體。因這些成分的綜合作用、對於病衰細胞賦給新鮮的活力、而有改健腸胃組織的偉効。所以對於向來腸胃藥雖有効果的慢性諸症狀、發揮廣汎的効果、尤其是對於由來公認爲難治的胃腸壁潰瘍、實能發揮獨特的復興作用。

稀有的造血力

「若素」有顯著的造血作用、已有日本京都帝國大學微生物學教室的實驗報告、就是「對於血液像所及的影響」……昭和七年臨牀藥物雜誌第四號所記載的鐵證。其後屢經許多的研究或改良、以至成功於維他命乙種量的加倍以及特殊有益菌「萊比特NK菌」的配合等等「若素」改良的事業結果、對於增血効力、也見飛躍的進步。

原來血液的機能、乃以（一）、攝取滋養分（取自消化管）和養氣（取自肺臟）、配給於全身（二）、收容因體細胞的新陳代謝而產生的老癈物、排泄於體外（三）、處理體內的病菌和異物、而除去其害毒等々爲主要的惟

因「若素」的增血作用、可以提高這些機能、充實全身榮養圓滑老癈物的代謝、强旺病菌或異物的排除、所以挽救慢性衰弱病、尤如腎臟炎、產後惡性血虧、脚氣傳染病後、癆病等可以發揮一般榮養劑、造血劑單純酵母劑、維他命劑等所不能企及的卓効。

「若素」的適應症

胃腸諸症 胃腸加答兒、胃酸過多症、胃阿都尼、胃弱、胃擴張、胃潰瘍、食慾不振、消化不良、便秘及下痢、腸內異常醱酵、鼓腸

慢性衰弱症 肺炎、肺結核、腸結核、肋膜炎、啄利、伊斯、腹膜炎、貧血、微熱、盜汗

虛弱乳幼兒 消化不良、綠便、粘便、乳兒脚氣、發育不全尤宜於虛弱人工榮養兒

姙產婦衰弱 惡阻、姙娠脚氣、產前產後衰弱、貧血、浮腫、乳汁分泌不足

疲勞衰老 中年期衰弱、早老、勞働精力之補給、高血壓、老人性疾患

腦神經衰弱 不眠症、神經衰弱、學生之運動勉學精力之補給及其他

藥價低廉

粉末卅日量 錠劑三百 日金一元六角

用量・三百錠裝者可爲大人之約廿五日量 十歲前後之約四十日量・五歲前後之約五十日量・三歲前後之約六十日量

若素總發售處 榮養與育兒之會

日本東京市芝公園 振替口座東京一七○○番

去病益壽 整腸補血 若素

經濟與產業

資源調查法內容
十二日參議府會議正式可決內容

【新京】政府爲國內人的統制並物的資源統制、遂行運用計畫之設定起見、豫定審議並確的立法之確立、國家總動員計畫及產業年次計畫之設定、及遂行上之資源調查法施行令於經參議府會之諮詢、十四日公布之如左、

▲資源調查法

第一條　政府有人的及物的資源調查之必要時、對個人或法人、定期、或臨時、得命該關係報告又實地申告、

依前項規定定期的實施之資源調查之範圍方法、其他必要事項、以命令定之、

第二條　當該官吏或吏員之人的物的資源之統制、運用計畫之設定及逆行上必要之資源調查上、於必要場所、實施檢查、求調查資料之提供、又對關係者、得爲質問、

於前項之場合、當該官吏或吏員、須携帶身分證明書、

第三條　係產業的發明、其他特殊業務上、所屬秘密之事項、又設備等、豫得政府之承認者、命第一條之報告、若實地申告、或依前條規定實施檢查、而求調查資料之提供、對關係者、得爲質問、

於前項之場合、當該官吏或吏員、須携帶身分證明書、

第四條　產業的發明、其他特殊業務上之秘密事項又設備等、須得政府之豫先承認、命第一條之報告、亦實地申告、又依前條之規定、實行檢查、求調查資料之提供、或對關係者、不得爲質問、

第五條　當該官吏、吏員、或在於其職者、關於本法職務執行、知得之個人或法人業務上秘密不得漏洩

職務上知得前項秘密外、其他公員及前公務員、亦爲仝一、

第六條　依第一條規定、報告或實施申告者、關于該營業比成年者未有同一能力之未成年者、或禁治產者之場合又法人之場合、該法定代理人或法人業務執行者、或代表社員職員、均有報告、又有實地申告之義務、

第七條　本法於帝國內政守同盟國軍、爲軍事上必要資源調查之場合、準用之、

第八條　不爲依本法之規定命令之報告、或實地申告、又爲虛僞之報告者、處於五百圓以下之罰金、

第九條、阻礙由本法規定之當該官吏、或吏員之執行職務不爲調查資料之提供、或提供虛僞之調查資料、又對質問爲虛僞之陳述者、處於千圓以下之罰金、

△附　則

本法自康德四年十二月一日施行之、

資源調查施行令

第一條　資源調查之施行國務總理大臣統轄之、

第二條　各部大臣發資源調查法第一條第二項之命令時、須受國務總理大臣之承認、

第三條　資源調查法第二條規定之證票、依別記樣式、於國務院總務廳發給之、

第四條　係產業的發明、其他就特殊業務上之秘密事項及設備等、欲受資源調查法第三條規定之適用者、其事項及設備之範圍、具申明確之事由、須向國務總理申請、

國務總理大臣、對前項之申請與承認時、對申請者下付承認書、承認事項及設備範圍其他必要事項、向關係各廳通知、無妨者須公示之、

△附　則

本令自資源調查法施行之日施行之、

滿洲移民地所見
代議士　木村武雄

【新京】移民村之視察、亘半個月餘、依第四次城子河、哈達河、第六次黑咀子、第五次永安屯、朝陽屯、第二次千振、第一次彌榮之順、巡迴日本移民村、開催座談會、時宿泊於移民村之家庭、實施實情調查、爲我農村代議士、移民團歡迎之山形縣選出、選出東方會代議士木村武雄氏、移民村民各種之希望、爲土產、滿洲帝國後援會之平林助、島貫武雄、相倉七郎之三氏同道、十一日抵京、在滿拓公社訪問坪上總裁、關于移民問題、交換意見、同夜訪問宿舍友人船山氏、有左記視察談話、

欲聽移民眞個之聲、去月十七日入滿後、直入移民地、在各地開催移民中心之座談會然內地與現地之實情之間、發見多少之相異點、

是雖依日本內地、大体認識不足、吾人心配之點及樂觀之點比實情有相異、

假令、警備上之勞苦、或對滿關係之問題等視察前憂慮之點、全不過杞憂、

雖到各移民村、移民勞働時不帶武器、數年前尚爲武裝移民之狀態、又滿人之間頗自滿日滿人協力移民地之發展、吾人亦感强意、該反而樂觀之現地移民指導方法等、研究餘地爲多、個人之指導者、一律爲生命之努力、此點實堪感謝、全體之指導方法、爲形式的、

奎移民爲國家百年之大計、更有育成之必要、即今後之指導者、不依學校或養成所出身之方法、認爲現地有鍛錬之必要、更現在移民一戶之耕作面積、雖定五町步、鑑于家族的集團移民之定植、考察現在之政策、與十町步之土地、使爲大家族吸引之礎地、要移民人口並經濟上、膨脹不發展之現日本爲不可避之問題、當局對移民開拓方法、而共後須委移民之自然的發展、

再說觀歷史的關係、移民爲大和民族之大陸移動、於民族之發展課程、爲當然之現象、即吾人日人之血向滿洲呈奔流故移民之名稱認爲有變更之必要。

余俱與同志、組織滿洲帝國後援會、現在主向東北地方內農民層努閞發、是俱與日本之地日滿一德一心之精神昂揚、健全移民政策向議會使之反映將來該運動、期待全國的展開、

本年度新糧收穫量豫想

就本年度新糧出貨輸送、鐵道總局、過般之第二收穫豫想爲基礎、銳意調查中、本年度收穫豫想額比去年度高粱四%減、以外水豆一八%、大豆〇四%、粟一%、白米二%、小麥九%、均爲增收、總計豫想二六%增收、鑑該數字、本年度特產之出貨豫想、比去年度幾分期待增加、其發送總噸數五百八十萬噸、比前年度增加約十五萬噸、再說依本年度豐作豫想先卯跌、對特殊輸送懸念等、新糧之出貨、比例年爲早、社綫及國綫九月末現在、新糧驛內存貨如左、

國綫	五〇、八九〇噸
社綫	六、五七〇噸
計	五七、四六〇噸

比去年同期爲二萬七千二百五十九噸增、

近卯豆呈大暴漲
呈糧食市場近來稀有現象

【哈爾濱】十月份近卯大豆十四日將屆卯期、此刻適值青黃不接之時、又兼今晨以來秋雨連綿、午後愈大近日以內如無晴天、則現豆勢必缺之、因此十月份之近卯大豆午前開行時僅五元二角六分、待午後開行時竟一躍而漲至六元〇五分、呈空前之暴漲、買方以德聚糧業、義盛德、天豐東等家多買、誠爲糧行近來罕有之機會云云、

不動產登錄法

目次
第一章　通則
第一節　總則
第二節　登錄官署
第三節　關於登錄之帳簿
第四節　登錄手續
第二章　關於不動產籍之登錄
第一節　總則
第二節　關於地籍之登記手續
第三節　關於房籍之登錄手續
第三章　關於不動產權利之登錄
第一節　總則
第二節　關於所有權之登錄手續
第三節　關於所有權以外權利之登錄手續
第四節　關於抹消之登錄手續
第四章　異議及抗告
第五章　罰則

勅令

不動產登錄法

第一章　通則

第一節　總則

第一條　不動產籍之設定、變更或消滅並關於不動產之所有權、地上權、耕種權、地役權、典權、抵押權、抵押權及賃借權之保存、設定、移轉、變更、處分之限制或消滅之登錄均依本法、

第二條　登錄除法律另有規定者外、非有當事人之聲請或官署或公署之囑託、不得爲之

就因囑託之登錄手續除法令、另有規定者外、準用關於因聲請之登錄規定

第三條　登錄官爲登錄之際、就登錄事項須爲調査[illegible]前項之調査或測量得[illegible]於他官公署爲之、

爲前二項之調査或測量、有必要者、登錄官或受囑託之官公署得進入登錄標的之土地或建築物內、審問本人或參考人或對之命提出書類、

第四條　登錄簿所記載不眞正之權利關係、因依民法第一百七十九條之規定、視爲眞正而喪失權利或被加負擔之人、對於國得請求補償其損害、但因應歸責於自己之事由者不在此限、

前項請求須自知發生損害之時起一年、自發生損害之時起五年以內爲之、

第五條　請求補償損害之人、須於請求書添附登錄簿之謄本其他之證據書類向司法部大臣提出之、

前項請求書須記載左列事項由請求人或其代理人署名蓋章、

一　請求人及共代理人之姓名及住所、
二　不動產之表示
三　喪失或被加負擔之權利之表示
四　受損害之事由、
五　請求金額、
六　年月日、

第六條　依前條規定提出請求書者司法部大臣就其請求之當否須要求另定之不動產登錄補償審査委員會之審査、

於前項情形司法部大臣、須於審査要求書添附請求書及其附屬書類向不動產登錄補償審査委員會提出之、

第七條　第三條之規定於不動產登錄補償審査委員會、爲審査者準用之、

第八條　不動產登錄補償審査委員會終了審査者、須爲裁決、

裁決須以文書爲之並附其理由由參與裁決之委員署名蓋章、

第九條　不動產登錄補償審査委員會爲裁決者、須對於請求人送達裁決書之謄本且對於司法部大臣、通知裁決之要旨、

前項裁決書謄本之送達須委任管轄請求人住所地之區法院書記官爲之書記官受前項委任者、須依民事訴訟法之規定爲送達、

第十條　對於不動產登錄補償審査委員會之裁決、有不服者、得自受送達裁決書謄本之日起於一月以內出訴於地方法院、

不動產登錄補償審査委員會之裁決因前項期間之滿了、出訴權之拋棄或訴之撤回而確定、

第十一條　擬受補償付與之人須於其請求書添附確定裁決或判決之謄本向司法部大臣提出之、

裁決或判決之確定後於一年以內不爲補償付與之請求者、失其權利、

第二節　登錄官署

第十二條　不動產籍及關於不動產之權利之登錄、屬於不動產所在地之特別市長、市長、縣長或旗長之管理

前項登錄由特別市、市縣或旗之登錄官爲之

第十三條　司法部大臣就登錄事務監督特別市長、市長、縣長、旗長及地方法院長

經濟部大臣於登錄事務中就課稅所必要之事項、監督特別市長、市長、縣長及旗長

第十四條　地方法院長就登錄事務監督在其法院管轄區域內之登錄官署之登錄官

稅務監督署長於登錄事務中就課稅所必要之事項監督在共管轄區域內之登錄官署之登錄官、

第十五條　不動產跨於數箇登錄官署之管轄區域者、因聲請由司法部大臣指定管轄登錄官署、

第十六條　登錄官署因天災、事變其他之事故不能處理共事務者司法部大臣得定期間命其停止、

第十七條　登錄官爲自己、配偶或四親等內之親屬擬爲登錄者須受特別市長、市長、縣長或旗長之許可

第三節　關於登錄之帳簿

第十八條　登錄簿爲土地登錄簿及建築物登錄簿二種

土地登錄簿附地籍圖面簿建築物登錄簿附房籍圖面簿

土地登錄簿及建築物登錄簿各設共索隱簿

前三項之簿冊於每地籍區劃爲別冊

第十九條　登錄簿須由特別市長、市長、縣長或旗長將共枚數記載於表紙背面並署職姓名蓋職印且於每葉連綴處蓋職印

第二十條　地籍圖面簿設正副二本副本由司法部大臣保存之

第二十一條　登錄簿就一筆土地或一箇建築物備一用紙

附屬建築物就前項之適用視爲與主建築物合爲一箇建築物

屬於同一登錄官署管轄之不動產跨於數箇地籍區劃者僅共一箇區劃之登錄簿備關於共不動產之用紙

第二十二條　土地登錄簿以共一用紙分登錄號數欄、地籍部、所有權部及他項權利部於地籍部設地籍欄及地籍欄數欄於所有權及他項權利之二部設事項欄及順位欄數欄

建築物登錄簿以共一用紙分登錄號數欄、房籍部、所有權部及他項權利部於房籍部設房籍欄及房籍欄數欄於所有權及他項權利之二部設事項欄及順位欄數欄

登錄記載就各土地或各建築物於登錄簿始爲登錄之順序

地籍欄及房籍欄表示地籍或房籍及記載關於其變更之事項地籍欄數欄及房籍欄數欄記載於地籍欄及房籍欄所記載之登錄事項之順序所有權部事項欄記載關於所有權之事項

他項權利部事項欄記載關於所有權以外之事項

順位欄數欄起載於事項欄所記載之登錄事項順序（未完）

隨同滙管理法實施
經濟部令之內容（五）

第二十三條　於既存或新設之店舖、欲以買賣外國通貨爲業者（外國匯兌銀行不在此例）應呈請經濟部大臣之許可、

依康德二年財政部令第五十七號、根據匯兌管理法之命令之件、第十六條之規定、關於以買賣外國通貨爲業一項、業經呈報或呈經許可者、及依前項之規定呈經許可者謂之兌換商、

兌換商欲廢止其經營業務之店舖或變更其名稱、或位置時應豫先呈報經濟部大臣、

第二十四條　兌換商不拘第三條及第六條之規定、關於在共業務上買入外國通貨或外幣旅行支票、無須呈請經濟部大臣之許可、

第二十五條　以證券之買賣或其媒介爲主要業務者應依另項規定將關於外幣證券之買賣或其媒介之報告書、具呈經濟部大臣、

第二十六條　本令施行之際凡有外幣證券或以外國通貨標示之債權者、應依另項規定於本令施行後一月以內、呈報經濟部大臣、但其金額折合國幣不滿一千圓時、不在此限、

第二十七條　本令施行後、凡爲左列之交易或行爲者、應依另項規定、將各月份之報告書、於翌月十五日以前、具呈經濟部大臣、但每款之交易或行爲之標的物之金額總計、折合國幣不滿一千圓時、不在此限、

一、外國通貨之取得或處分、
二、外國滙兌之取得或處分、
三、不依前各款所包含之方法及向滿洲外之滙款、
四、外幣證券之取得或處分、
五、信用狀之發行或取得、
六、以外國通貨標示之債權（關於外國滙兌及外幣證券者不在此例）之受讓、
七、以外國通貨標示之存款之存入或提出、
八、以外國通貨標示之放款或其收回、
九、以外國通貨標示之信託之委託或受託、
十、以外國通貨標示之保險契約之訂立、
十一、以外國通貨標示之地方債或公司債之發行或償還、
十二、以外國通貨標示之存款之受入或付還、
十三、以外國通貨標示之借款之借入或償還、
十四、根據在滿洲外所爲之委託、而在滿洲內所爲之支付、

欲向滿洲外旅行者、不拘前項之期限、應於出發前報告之、

第二十八條　有外國通貨、外國滙兌、外幣證券、以外國貨標示之存款或貸款之債權者、或有以外國通貨標示之存款或借款之債務者、或訂有以外國通貨標示之信託或保險契約者、倘在本令施行地內新置住所時、應依另項規定、於翌月十五日以前、呈報經濟部大臣、但其金額折合國幣不滿一千圓時、不在此限、

第二十九條　依本令規定負有應於一定期限內具呈明細書或報告書之義務者、因災變及其他不得已之事故、於所定期內、不能具呈時、應至其事故終止後、即時具其情由、一併具呈之、

第三十條　經濟部大臣認爲有必要時、得指定事項及人、徵求本令規定以外之報告、或免除本令所定之報告、

第三十一條　經濟部大臣認爲有必要時、無論對於何人、關於與滙兌管理法第一條之禁止或限制有關係之事項、得令官吏檢查其賬簿或其他物件、

第三十二條　經濟部大臣對於生金、外國通貨、外國滙兌或以外國通貨標示之證券、或債權之所有人、除根據業務上或其他正當理由、認爲有保有之必要者外、得令其自行處分、或賣與滿洲中央銀行、或其他經濟部大臣所指定者、

第三十三條　關於依本令之規定、呈請經濟部大臣許可時、及須呈報經濟部大臣時之手續、另定之、

附　則

本令自公布之日施行、但自第十二條至第十五條之規定、自康德四年十月十三日施行之、

康德二年財政部令第五十七號廢止之、

日滿養蠶業懇談
日本絹紬王來滿
滿洲柞蠶地帶實地視察

日本絹紬工業組合聯合會理事高橋三郎氏外五氏、爲視察滿洲之柞蠶業、定十八日頃來滿、約留二星期歷訪新京、奉天、以下南京各地、頃奉天省實業廳、乘廿二日一行來奉之機、舉行西豐、蓋平兩縣外海城、復縣、西安縣等省下柞蠶地帶之有力業者並業公會指導等與滿日養蠶業懇談會、關於業界之將來滿關係業者之協調聯絡等、無隔閡的交換竟見云、

日鮮台滿綜合之物產百貨店出現
奉天貿易會館之陣容

奉天貿易會館、義開始現會館增改築、向日滿貿易之振興、明示積極的進路、又期商品貯水所之完成、現在奉天內進出之各縣特置員有十七府縣、中七縣（靜岡、和歌山、岐阜、石川、香川、島根、福井）、在貿易會館內常置駐在員及陳列場、殘部之各府縣鑑未設置、對之不敢取、閑設二十府縣之商品陳列所、極力勸誘出品、今後朝鮮、台灣、北海道、亦爲一府縣單位、決斡旋、俟新築本館完成、該館包含不遠、現出日、鮮、台、滿、之一大綜合物產百貨店、

條銀標金

[illegible]

光陸
CAPITOL THEATRE

日期：十月十四日　十五日　十六日
時間：午後一時起・晚十一時止・循環開演　隨時入座・晚場售票時間至九時半止・
票價：樓下一律三角　樓上一律四角　廂座每位五角　學生樓下二角　軍警幼童半價

刺激　偉大　驚險　緊張

巖穴女王

五百年前的人照樣活在世上

雷電華公司二百万金元鉅製

全部有聲

天光電影院　TIEN KWANG CINEMA
大西關大街路北　電話（二）三二七八

請注意好片不能久待　十四十五祇映兩天

雷電華影片公司鉅製

冒死飛行

緊張熱烈！空中艷事！偉大超凡！不朽傑作！

絕大旅客機空中遇險！巾幗女英雄獨救衆客！

莎麗愛莉斯　羅柏斯托柯　主演

全時開映　世界拳鬬比賽

在歐洲當場票價十五塊！可見此片之一般！

巴拉蒙影片公司新世界聞　第二十、廿一、廿二、卅八、卅九報

時間：午後一時至十時半循環開映　假日午前十時至晚十時半
價目：樓上四角　樓下前二角後三角　軍警學生半價

雲閣電影院
北市場二十六緯路　借電話（二）二一二一
由十月十一日起至十四日止　演連四天

今日兩大貢獻

●天一影片公司出品兩大巨片●

余光　胡珊　主演

一個女明星

「一個女明星」是婦女們的當頭棒
「一個女明星」是電影界的素描畫

余光　胡珊　葉秋心　魏鶯飛　主演

似水流年

無限的旖旎風光・無限的溫馨香艷！無限的沉痛酸辛・無限的哀怨傷感！

這裡告訴你・父母之愛・才是眞愛！
這裡告訴你・求學戀愛・孰輕孰重！

「一個女明星」糾正現代婦女羨慕虛榮的錯誤
「一個女明星」暴露紈袴弟子玩弄女性的罪惡

東安電影院　電話2.3542

今日開演

蛇蝎美人

◆想什麽來什麽
◆要什麽有什麽

陳燕燕　張翼　梁賽珍　主演

（票價一角）

聯華公司艷情佳片

雙妹老牌　爆拆水　潤面養顏

雙妹光老牌　茉莉霜

總批發處：奉天鐘樓南廣生行　營口東大街廣生行　哈爾濱總代理商務印書局　關東州總代理大連西崗厚記

風行全滿洲

敬告

虛弱兒童的父母

應使兒童常服 **保利他民** 以輔助成長發育 改良體質

父母對於可親可愛的兒女健康、應注意左記各點之有無。

（一）食慾不振、對食物有極端的嗜好與嫌惡、
（二）縱令攝取滋養食物、而體軀永遠不肥、
（三）神經過敏、精神萎靡、
（四）頭大頸細、浮胖不實、
（五）血色不良、常患感冒、
（六）厭忌求學、學業成績倒退、
（七）睡眠不安、時々盜汗等々。

兒童倘有前述症狀、便可認定他是虛弱體質。如此虛弱兒到了成年以後、大抵是癆瘵的候補病人、所以爲虛弱兒童的父母者爲防患未然起見、應使兒童常服近代最進步的補血滋養强壯劑保利他民、輔助他的成長發育、及早改造他的體質。

補血滋養强壯劑

虛弱兒童的胃腸、大都不甚健全、如食慾的不振、對食餌之有極端好惡、就是他胃腸機能不正常的表示、又使攝取滋養食物、而體軀永遠不肥、也就是他消化吸收不良的反證。是以對於如此虛弱兒童、爲輔助他的成長發育、改造他的體質計、非應用「已經消化的蛋白質製劑保利他民」決不爲功。此因普通未消化的補劑往々徒增虛弱兒的胃腸負擔、而無補於實際、惟有前述保利他民一種、因已無需胃腸消化、而即得供給造血素脫利普托仿、肥肌素赫斯體定及阿爾其寧、發育素利華毛變素氣斯丁、儲能源氣羅華及費尼爾阿拉寧等諸種重要阿米諾酸於體內、故能立奏造血肥肌、增進食慾、强健胃腸、改良血色、促進發育健腦益智、增進抗病力等效果、詳細可參閱各小學校的報告及動物發育上的實驗成績。

虛弱兒童服保利他民後的效果（根據各小學校的報告）

家庭方面的所見	學校方面的所見
一、食慾良	一、血色改良
二、胃腸强	二、狀貌活潑
三、已不訴稱頭痛	三、已無疲勞之狀
四、體重增加	四、態度鎮靜
五、夜間已能安眠	五、學業成績轉良
六、已無盜汗	六、缺席次數減少

醫家之實驗報告集 函索即寄

味如糖漿 婦幼樂服

各大藥房均有經售

保利他民

ポリタミン

【包裝】
小瓶 一五〇瓦
中瓶 二五〇瓦
大瓶 五〇〇瓦

保利他民在動物發育上的效果

對於同一發育狀態的甲乙兩小犬、給以同一食餌、惟甲犬的食餌中則每日曾添保利他民一瓦、其結果、甲犬的體重每日平均增加四十三瓦、而乙犬僅增加二十瓦許、從可知保利他民在動物發育上、有極重大的關係

株式會社 武田長兵衛商店
總行 日本大阪市東區道修町
支店 奉天市春日町十三番地

盛京時報

明治卅九年十月二十四日
（大同式年七月廿六日）
第三種郵便物認可

發行所 盛京時報社
奉天隅田町九番地
發行人 染谷保藏
編輯人 菊池貞二
印刷人 東光明

十月十四日
號外

本號外不再誌本紙、第二面有重要記事請讀者注意是荷

津浦戰線打破沈默
向平原城開始猛攻
敵以迫擊砲頑强抵抗

（德州十三日電）自德州攻陷後略覺沈靜之津浦鐵路方面戰線、約經一星期之今日、復打破沈默、即福井部隊今日拂曉開始南進、午後一時許、向平原北方敵軍、開始猛攻、平原城內敵兵總兵力、現雖未明瞭、但現由城牆上以迫擊砲頑强抵抗、目下日軍正猛攻敵軍中云、

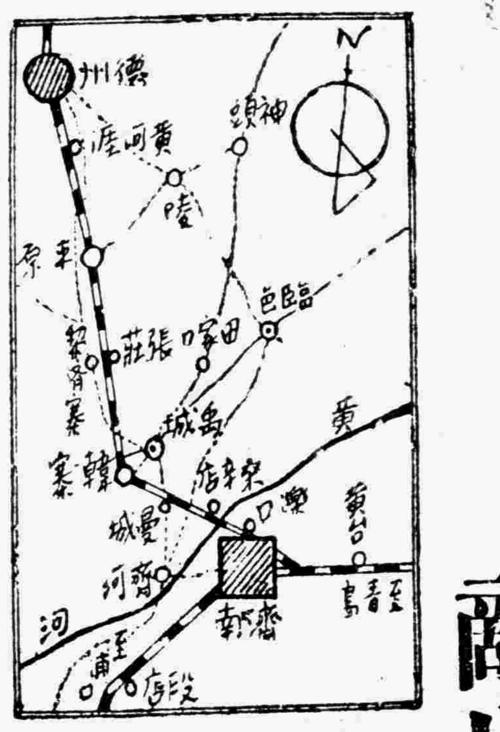

日軍鹵獲敵大批軍械

【新樂十三日電】爲挽救華軍大敗死守元氏附近之敵軍與克仁麾下百十師、商震麾下百三十九師、百四十二師、竟受日軍急迫、無法支持陣地、向南潰亂、在此次戰鬪、石黑部隊鹵獲山砲八門、迫擊砲一門、軍馬六十、及大小行李多數、捕虜步兵五十名、敵臨退却時遺棄屍體竟達千一百具、其他受傷者不下三四千云、

李宗仁決意出馬
向華北戰線出動
十万大軍源源開始北進

【東京十三日電】據今日某可靠方面所接情報云、在廣西方面集結中之李宗仁部隊、鑑於華北戰線華軍全面的敗退、現正向平漢津浦兩戰線、源源派往廣西省內正規軍及以民團編成之約十萬大軍、聞廣西首領李宗仁、十一日由長沙啓程、十二日業抵漢口、急赴南京、將與蔣介石會見、關於挽救華北戰況、舉行重要協議、又聞李宗仁出征後之廣西、由夏威就任爲第五路廣西軍留守隊長、又關於政治方面、一概委任秘書張任民代辦云、

（寫眞）爲出馬之李宗仁

敗敵潰退勢如潮湧
順德殆已成爲廢墟

【天津十三日電】十二日下午、園田部隊某機、長驅飛至順德上空適有大批敗敵蝟集於此、乃大加轟炸、該地內外大混亂、敵兵似失戰意、拋棄殆爲廢墟之順德、如潮湧一般、紛紛向南方潰退、

日本精銳空軍待機出動情形

中部戰線演大會戰
敵殘軍勢成袋中鼠
日軍環攻擬一舉殲滅

【天津十三日電】中部戰線、因長澤、佐佐木兩部隊佔領買子庄一帶、大野、片桐兩部隊奪據寧晉、猪木、岡本兩部隊之趁破趙州、敵陣完全崩潰、退路斷絕、因日軍急追緊逼、敵兵走頭無路、大呈混亂、演成一大會戰、不遜於涿州附近一役而萬福麟之五十三軍、自永定河方面一敗塗地後、由永定河畔沿路南下縮寨石家莊東方藁城、晉縣一帶、商震軍亦陸續南下、繞子牙河、由衡水入寧晉、片桐、大野兩部隊、振旅長驅、水陸跋涉百餘里、毫無倦色、沿預定線西進、已達買子庄、與長澤、佐佐木兩部隊協力、取一舉殲滅之勢、今之敗殘敵軍已成袋中之鼠云、

日軍進至柏鄉西南方

【新樂十三日電】神田、猪木兩部隊、自今晨以來、由柏鄉道南進、急追敵軍、午前十時通過柏鄉、更向南方賡續前進、至十一時許、在柏鄉西南六公里地點、與敵軍交鋒云、

【又電】一再踴躍南進之柏崎部隊、十二日午後在美化鎮附近遇敵兵數千、藉樹木及房舍掩蔽、頑强抵抗、該隊乃一舉包圍、大施殲滅戰、敵兵全被屠戮、無一倖免、即將該地佔領、不稍息足、仍向東南進攻、當晚到達趙州東北之北辛庄附近、在美化鎮附近一役、日方無死傷、敵軍死傷九十名云、

紹登部隊已追近河北山西省境

【天津十三日電】午後四時日軍司令部發表 一、沿正太線向西追擊之紹登部隊、十三日午前九時進至河北山西省境佔領娘子關附近、與敵對峙甚近、二、井陘煤礦被破壞、

否極泰來
久陰乍晴的紫禁城
改舊線激起了狂歡
悶悶十年終於出現這一天！

（北京十三日電）北平的名稱已經又被改回『北京』的舊稱了、一直陰沉到昨天而又吼着寒風的北京的天、從今天起就改換一副晴朗的面目、沒有一片雲在遲留着、穿了冬衣的市民、都提緊換回袷衣、從心裏那末輕快而悠閒地舉着步伐、市政府、車站以下的各官署、全從這一早晨把『北平』的字樣抹掉、改寫了『北京』、市內各商店也一齊開始改換他們底招牌了、然而這些商店裏也有未曾順從國民政府逼令改名的壓根兒仍舊保守這原有的『北京』兩個字、在他們都是愼愼地、而覺着『這是怎麼說的?』……被加上孫中山的名號而與北海公園並稱的中山公園、事變後曾經改爲北平公園、從今天呢、它又改作北京公園了、至於中山、黨部街以下因了國民黨或是南京政府而强被改名的街名、是隨時可以在任何地方看到的、這一些、現在、又都佩戴上舊有的街名了、

在街的一角、你會看到那些久經世故的老年人、被人們包圍着、怪得意地扯着鬍子、講着北京的由來和歷史、聽吧、他們底話——北京之所以叫這個『京』字兒在『都』的意思以外、還有很大的意義哪、這是由打明朝永樂元年起、經過幾百年的一個老詞兒、您瞧呵、硬給改叫北平、就這末着、怪悶的慌地過了十年、從今兒起、才算像今兒這個天似的晴啦……聽着眞怪有味兒呢、

聽說治安維持會、在近幾天想開個改稱祝賀會、從早晨就那末忙忙地準備起來、眞的、在這個好面子好文學的國度裏、市民們今天的快樂、是超過我們底想像界綫了、

七七師長羅林忽視命令得罪

【上海十三日電】據國府命令第七十七師長羅林、因忽視命令而退却之罪、國府褫奪官職收容軍法處嚴訊、第七十七師即先備羅店鎮戰線、敵軍高級將校間暗鬭軋轢激化、命令系統紊亂、

對德意兩國拍感謝電

【大阪十二日電】最近列國對日華事變之態度、頗有遺憾然意德兩國、對今次事變、抱有正確認識、支持日本、排擊華方虛僞的宣傳、對此好意、在阪對華國際動向研究會、十二日在堂島大樓會議結果、決議長文之對德意感謝文、向德高貝爾宣傳相及意國齊亞諾外相拍感謝電、

駐叙美使被刺

【比魯特叙利亞十三日電】美國駐比魯特總領事馬利拿氏十二日被亞美尼亞人名賈拉陽者槍殺云、

靖安軍樹立奇功
殲滅敵軍敗殘兵

【宣化十三日電】駐守趙川堡之靖安軍○隊、十月十日午前六時、察知劉某所率之約百名敗殘兵、（中有乘馬者、）在趙川堡東南方約八公里地準備早飯等情、午前七時開始攻擊戰鬪約二小時後、對敵加以殲滅的打擊、敵遺棄屍體竟達十五具、負傷略達三十、鹵獲小槍十三枝及子彈二百五十、手榴彈三枚、馬五頭、奪還肉票一人、我方陣亡受傷僅爲數名、按其敵係騎兵十三旅二團四聯之敗殘兵云、

猛炸北四川路敵陣

【上海十三日電】海軍航空新銳部隊、今日午後一時、向南翔附近敵陣、加以猛烈爆擊、向砲兵陣地、加徹底的打擊云、

【上海十三日電】今日秋空一碧、萬里無雲、誠絕好之佳日、日海軍航空隊今村、千田、大熊各主力部隊、午前八時起、向江灣、南翔閘北敵主力陣地、反復加以猛烈爆擊、尤中大熊部隊與陸戰隊戰鬪協力、向閘北及北四川路前面敵陣、投下炸彈四十餘枚、呈現混戰開始以來空前之凄慘狀況云、

山東同鄉會宣言
維持魯省內和平

【天津十三日電】平津地方山東同鄉會理事徐椿生、冷家驥、邵宗孫三氏、發表維持山東和平宣言、並飛檄『南京政府既不能阻止日軍入魯、而免戰禍、山東省軍事當局、應爲安民、維持和平』、除通達山東省各官衙新聞外、並將告全省民、

北菲洲情勢險惡
英意源源派軍隊

【阿歷山大十三日電】盛傳意大利政府向阿非利加利比亞殖民地、源源派遣法西斯蒂軍團、又傳英國陸海軍一隊、以九十五輛軍用汽車、業於十二日由此間、開其一部將派往[illegible]義羅、而隨續西班牙之歐洲政局重大化同時、北部非洲情勢、日趨緊張云、

轟炸軍用列車

【上海十三日電】本日午前七時半、海軍航空隊○機、沿京滬線飛翔、在崑山車站近見有滿載軍需品之軍用列車、當即將該車炸爲粉碎云、

美總統發表演說
一掃美被捲入戰爭懸念
辯明參加九國會議眞意

【華盛頓十三日電】羅大總統十二日夜之放送、一掃一般人士對該氏四日在芝加哥演說所生美國捲入戰爭之懸念、至大總統陳述『唯有日華兩國當事國以下與九國條約相協力、爲美國參加會議之目的』者、乃確認所謂在事變發生當時所聲明、爲謀和平解決紛爭、不惜與日華兩國協力者也、殊值注目、據觀此乃美國對於日本慫恿參加九國條約國會議耳、

【又電】美總統羅斯福、十二日午后九時半起、亘約半小時、經無綫電對全美國民發表羅氏最所得意之爐邊談話、關於十一月十五日起將開幕之臨時議會重要各問題、有所說明、即關於(一)、安定農民收入、(一)、增加少額所得勤勞者之收入、(一)、土地利用之立法(一)、改革政府機構、(一)、獨占取締對策、等各點、加以平易之解說、其演說二千語之大部分、全充爲國內事情之說明、最後極簡單言及外交問題、關於美國決定參加九國條約國會議之經過、略述如左、

美國已表明的加九國條約國會議、該會議之目的、乃在於發見解決中國現事態之協定、爲此、日華兩當事國以下九國條約簽字國互相協力此爲美國參加會議之目的也此種協定、乃爲達成全世界和平之有力之手段也云云、

德比不可侵條約
締結成立將公表
可謂德外交之一大成功

【柏林十二日電】據可靠情報、德國政府、於去年十月十四日比王聲明廢棄法比軍事同盟及復歸大戰前之嚴正中立以來、與比國政府開始締結不可侵條約交涉、頃告成立、希特勒總統、預定十三日聲明該條約成立之旨、翌十四日、期比王聲明一周年、向中外闡明該條約附有如左保留條件、即他國若使行軍事行動時、則成爲無効、

【又電】因德比成立不可侵條約、英法所企圖樹立之新羅迦諾體制、遭遇頓挫、且德國因此得保持和平的意思之効果、同時舉全力可能集中東部防禦、可謂德外交界之成功、

紐約泰晤士報
主張"自重論"

【紐約十一日電】紐約泰晤士報、十日登載該報編輯長愛德溫紀姆斯氏之論說、論題係『美國向何處去?』言及既無與日本開戰之用意、無寧自重爲妙、其文曰、

一、國聯及美國政府、如對日本糾彈相加、對於日本今後變更步驟、雖奏何等決定效果、事甚明顯、無待明辯、關係各國、於口頭攻擊日本之外、更將如何作爲、始屬善策、實關係各國當前之重大問題也、

一、列國竟不豫期日本報復手段、斷行經濟制裁、決不可能、倘英吉利、美利堅、荷蘭三國、將出禁止輸煤油之舉、我人以爲日本有立即以海軍力打破禁止輸出之可能性、

一、彼時日本報復目標、當對香港、而英國現在香港者、僅有輕洋艦四隻、且在英國立場、爲準備德意兩國之必要上、本國艦隊、實難開至遠東、而他方美國海軍、事實上爲太平洋所牽制、故在必須對日本加以壓迫時、美國究執如何態度、眞是問題、英國對於一九三一年史汀蓀國務長官提議、果否能如史汀蓀原意動作乎?、殊有疑問、而其關係、迄至現在、猶無變更、

一、世界自一九一四年以來、根本毫未變化、依然殘餘集團、夫集團之威脅、爲決定世界政局之要素、吾人以爲能有與日本開戰之用意乎?否則希望仍以自重爲妙!、

美國飛機輸出額創出新記錄
大部爲向華輸出

【華盛頓十二日電】美國商務部、今日發表、八月中飛機輸出額數、總數達五百十五萬八千美金、實呈一新的記錄、自各國別觀之、中國居第一位茲列舉如次(單位一千美金)

中國	一、一八九
阿根廷	九〇六
土耳其	八八一
瑞典	二七三
巴西	一五三
日本	一五二
蘇聯	一四六
德意志	一一二

圍繞西亂 政局微妙

【倫敦十一日電】環繞西班牙之歐洲情勢、因意國事實上已拒絕撤退義勇軍之結果、已至於呈重大局面、確聞法政府示唆英政府出動預備兵、以向意政府之强硬抗議示威云、

鹽野法相招待滿司法大臣

【東京十三日電】日本鹽野法相、於十三日午後六時、在官邸開晚餐會、邀宴馮涵清氏及阮大使云、

盛京時報號外

東邊匪群紛請投誠 地方治安確立

其他一切有力之股匪亦均滅跡

―南方衛司令部發表―

南防衛司令部發表、邇來境內東邊道三角地帶之匪群、値高粱及各地禾稼收割期、乃大開始移動繼因滿日部隊討伐、與地方行政機關之宣撫王道工作、乃屢有自動請求投誠者、自九月中旬以來、本溪、興京兩縣以下各地的匪歸順者達三百名、均從事於地方道路工程、其他一切有力股匪、殆亦無跡、地方之治安、已逐日確立云、

滿鐵辭令

【大連專電】滿鐵辭令

總裁室文書課副參事 村田稔
任新京支社庶務課長
新京支社長兼庶務課長事務取扱參事 山口十助
免兼務
總裁室監理課參事 高田精作
服參與事務辦理兼務

省公署女打字員 獻納皇軍慰問金

奉天省公署文書科鍋田女士等日滿打字員廿人、由竹內省次長授與之徹夜勤務慰勞金一封中、請撥出一部作爲在華將士將士慰問金、十三日交奉天警察署、竹內次長與兩署署員等、對此衷心感激云、

偷兒乘人外出 竊去衣服多件

奉天市小西關祠堂西胡同三號、住戶馬呂氏現年三十三歲、原籍山東黃縣、於月之十二日午后九時三十分外出、俄頃而歸、見室內凌亂、心知有異、當經檢點丈青色毛尾綢棉襖一件、灰色毛尾綢半身袂襖一件、青花絲葛單褲一條、青國花緞小夾襖一件、青毛葛棉褲一條、青金維綢布四尺、均被賊竊去、當即馳報警所請爲偵緝云、

自昨全面實施

"滿洲國滙兌管理法"

加强滙兌管理以適應國際收支

【新京專電】改正加强之滙兌管理法、於八日勅令公布實施、因施行該法、經濟部令亦隨於同日公布實施、關於經濟部令第十二條及十五條取締貨物無滙兌輸出之諸規定、（即無滙兌輸出須有許可、無滙兌輸出代收貨價義務及關係諸報告等規定、）特考慮輸出業之情形、保留即時實行、自十三日實施、全盤發動、以適應國際收支、關東州及滿鐵附屬地、亦於十三日解除同樣保留條令、與一般滙兌同樣取締云、

奉稅署通知各局 須注意僞造貨幣

奉天稅務監督署、關於辦理現金須注意僞造或變造之貨幣事項、昨通令各縣公署及管下稅捐局、遵照實行、其訓令略云、

查邇來往往有出現僞造或變造之貨幣、流通事情、最近於某局征收稅款中、竟發見僞造十圓之紙幣、其精巧之程度、實令人不易辨別、故辦理現款者、平素對於此點、須加注意雖於如何繁忙之際、亦須愼重辦理、自不待言、對此修練技術之鑑識、尤爲必要、如果誤收僞造式變造之貨幣時、實難判定、免除其責任、故於今後辦理上、務須特別注意、期無遺憾、再對通常紙幣之眞僞、須注意左列各項識別之標準爲要、

一、一般印刷僞造之紙幣、不能顯明、並要注意其肖像、

二、彩色之不同

（一）國旗之五色及國旗周圍之模糊、

（二）起號及番號並總裁印之紅印色之色、

三、紙質之不同、

（一）僞造之紙幣、殆未透有水印、

（二）僞造之紙幣、折印顯然打開時、亦不易恢復原型、

（三）國幣雖經相當使用、不能生出紋質、

麻藥中毒死亡者 九月下旬統計數

奉天市九月下旬麻藥中毒死亡者、經瀋陽警察廳衛生科調査終了、共數目如下、

▲城內署管界 嗎啡中毒男三人、海洛英中毒男一人、阿片中毒女一人、

▲南市場署管界 嗎啡中毒男一三人、

▲北市場署管界 嗎啡中毒男五人、阿片中毒男一人、

▲鐵西警署管界 嗎啡中毒男一人

▲皇姑屯署管界 嗎啡中毒男一人、海洛英中毒男一人、

▲總計 嗎啡中毒男二三人、海洛英中毒男二人、阿片中毒男一人、女一人、計二七人、

鐵總以全力傾注 特產物運輸

臨時減少旅客列車

鐵道總局、以特產物收穫期已迫眉睫、爲期運輸完璧起見、決定減少全綫旅客列車、以所生之餘力、全部傾注貨物運輸、關於此事、自鋭意進行研究以來、近來已得成案、定於本月十八日起實施、然當此實施之際、爲使所與旅客之不便至最低限度止、關於必要上各列車之編成及其他、煞費苦心、隨此之全滿鐵、路時間改正、最近亦將發表、至於此次臨時廢止之各旅客列車、總計達五十二列、其主要者、決定如左、

大連＝奉天間 二七列車、二八列車、大石橋＝奉天間 二五列車、二六列車、奉天＝新京間 三一列車、三二列車、二三列車、二四列車、奉天＝四平街間 三七列車、三八列車、旅順綫 六〇四列車、六〇九列車、撫順線 六五一列車、六五五列車、六五九列車、六四二列車、六五四列車、六六〇列車、四平街＝齊齊哈爾間 八〇三列車、八〇四列車、奉天＝[illegible]陽鎭間 五〇五列車、五〇六列車、四平街＝西安間 五四五列車、五四八列車、西安＝梅河口間 五四三列車、五五〇列車、新京＝吉林間 二〇九列車、二一〇列車、吉林＝敦化間 二一三列車、二一四列車、清津＝開山屯間 三一列、三二列車、新京＝濱江間 一五列車、一八列車、哈爾濱＝一面坡間 九四一列車、九四四列車、牡丹江＝鹿道間 二四六列車、鹿道＝林江間 二四七列車、林口＝牡丹江間 二四八列車、橫道河子＝牡丹江間 九〇三列車、九〇四列車、龍鎭＝白城子間 九四五列車、九四六列車、歐亞連絡列 一七〇一列車、一七〇二列車、

旅館住客窮極交加 竟引刀刎喉尋死

奉天市二十五緯路中央大街[illegible]旅館、住客陸萬、現年三十一歲、染有嗜好、以經濟困難、犯罪[illegible]、維支、便生自殺之念、於月之十二日午后一時許、自該旅館走出、在附近以東大街之上、以[illegible]刀刎喉、希圖自殺、當時[illegible]、昏倒地、經十八[illegible]巡警士發見、當即送往[illegible]醫院、施行救急手術、尚無生命危險云、

"要如何預防虎疫"

―瀋警察廳王保健股長放送詞―

爲使民衆徹底瞭解虎疫傳染起見、由奉天市臨時防疫委員會瀋陽警察廳保健股長王洛氏、於十三日午後、在奉天放送局廣播『要如何預防虎疫』之題目、其放送原詞如下、

有戰禍的地方、易發疫症一事、誰都知道的、自從中國事變後、忽於本年八月間、在上海天津等處、有發生了不少的虎疫、虎疫在醫學叫做『虎列拉』俗稱霍亂症、是很可怕的一種傳染病、由上海叫國的日本人傳染到日本廣島的地方、由廣島又再傳染到朝鮮釜山、一方面天津、塘沽、傳染到大連、因此、和大連交通很密接的我們奉天、不幸也於十月五日在日站藤浪町發生日本人眞性虎疫一名、因以事態緊急、由瀋陽警察廳奉天市公署、與日站滿鐵地方事務所開過幾次防疫會議、雖然極力設法預防、可是以後又發生日人二名、現在計共三名、滿洲國方面雖有了二三人疑似症病人、但經檢査結果、認爲不是眞性、所以現在滿洲國方面尚無眞性虎病人、這是彼此可幸的一事、但恐有再發之可能、前途尙不可樂觀的、奉天市已由十月九日警察廳與市公署、日站協力組織臨時防疫委員會、置本部於市公署內、百方努力工作預防、現在正積極進行中、但是預防非官民一致不能有效的、特別是要依靠個人自己的自覺和預防、所以現在想法說給諸位參考、

一、虎疫起原

虎疫係由於特殊的病原而生的、病原菌即微生物俗稱小蟲、這小蟲類似香焦形狀、但非以幾百倍的顯微鏡是看不出來的那麼細、在一八八三年由叩賀氏發見、叫做虎列拉菌、

二、傳染徑路

凡傳染病各有其傳染的徑路、虎疫是由於以下的徑路傳染而生的、

一、由蒼蠅的傳染、病人的大便和吐物中含有無數的虎列拉菌、蒼蠅最喜集結於病人吐瀉物上、帶着菌飛到各處、撒布病菌於飲食物、食品、器具上、人用之或食之則得病、

二、由於病人用過的物品、如衣服、食器、被褥、便桶、及援帚等、

三、由於被病菌污染之水、如將病人之吐瀉物及洗便桶援帚之污水等、傾倒於海內或河中、如飲用此海水或河水、或以此等水洗衣服洗蔬菜者、或食此被污染之魚貝等海味者、都能被傳染、此外如用病人的糞便作肥料、灌漑蔬菜上者、亦屬危險、

四因到病人家中慰問或吊喪而有被傳染者、故在虎疫流行時、宜加意焉、

五、由於保菌者之病菌、有種人身體有病菌而不發病者、醫學上稱爲保菌者、此種保菌者、於不知不覺之間、將病菌撒布、在虎疫流行時、檢査有無保菌者、盡爲避免暗中被撒布病菌之目的也、

以上係就傳染之徑路、大別之而言、吾人已知其傳染徑路、即就容易知道幾樣去預防、一言以蔽之、就是能將此等徑路杜絕即可也、今特分述如次

三、預防法

甲、社會方面

一、對於病家之希望

病人糞便內之病菌、於種種之機會、能流入井戶及河海、或病毒之衣類、布片、未經消毒而於河海洗濯之、或棄於使用井泉之附近、致使用此種水者、或海水之下流之居民以及海邊之漁夫、感染此症、因而流行、或病菌侵入河海魚介、而致遠隔之居民劇發此症、故病家務須有公德心、注意此點、衛生當局爲一般計、預防着想、有時於一定期間禁止捕魚游泳、及停止使用井水、

二、衛生當局之預防綱要、

傳染徑路之杜絕、檢疫之勵行、檢病的戶口調査、死者之死因檢査、保菌者之檢出處置、預防注射之普及、病人之隔離等、因屬衛生當局工作、故不詳述、以下試就個人方面之預防述之、

乙、個人方面

一、注意飲食物及使用水、萬勿生食、皆係一經煮沸而食用之、

二、撲蠅、

三 增加胃腸之抵抗、使胃液不失其殺菌能力、

四、忌避感染機會

五、預防注射、在後詳述之、

六、萬如有痢疾或吐瀉時、無論症之輕重、速延醫治療、檢査糞便、

丙、預防注射

凡病貴在預防、故虎疫之預防、除上述者而外、預防注射占最高部分、預防注射有效、之已由東西學者證明之矣、勿容贅述、蓋受注射者即不能得此病、即萬一罹染、其症狀亦輕微、能獲治癒、注射後有時有些頭痛、倦怠、發熱、注射部位之疼痛等、然大抵於一日間即可消失、注射後之效力、有謂一年者、亦有謂半年者不等、但至少亦有半年效力、虎疫之流行、大都在一兩個月間、故一次之注射、其存效之期間離有餘、實無上之良策、現在奉天市防疫委員會、每日無料注射中、甚願尙未經注射者早日受之爲要、

產業部派員來奉

爲折衝役立國營檢査實施機關問題

【新京專電】產業部因自明年一月一日起施行重要特產國營檢査、爲與滿鐵側磋商設爲施行機關之特產中央會檢査事業所事業起見、特派岸產業部長、五十子農務司長、特產中央會松島專務理事、十四日自新京乘亞細亞啓程、往與奉天鐵道總局及滿鐵本社折衝、該協商之中心、爲檢査事務所之人事及經理問題、併對其他一切事項作最後決定、一行預定十八日歸京云、

敷島小學兩女生 寄與皇軍慰問金

最近對東邊地方僻村駐在之皇軍、小學校生等之慰問者甚多、軍部當局對此、表示感謝之意、最近敷島小學校五年之女生箕摩陽子、馬場達子之兩孃、向岩松部隊寄與慰問金云

間島木材准售北鮮

【延吉】間島特產木材之出售、向售于國內及本省內、對于北鮮竟杜絕往來、故北鮮各木業法團、前向延吉林務署聲請取得投標權、並經清津、雄基、會寧三地之木材商組合、聯合發起向滿洲國政府陳情、其間曾釀成極複雜之問題、茲悉此事經延吉林務署愼重考慮、已決定、今後許可向北鮮方向輸售、且定本月中實行、俟出售方法問題解決後、想今後本省所產木材之輸出、定可較前增加云、

遼河改修河流 預算決定

交通部當局從事準備中

【新京專電】以遼河爲中心改修河流、已見最後決定、且隨之決定初年度預算約四百萬元、交通部當局、擬邀聘日本流河界之最高權威者、從事準備云、

蘇聯淸黨工作仍厲行 極東反對派多被處刑

【哈爾濱專電】蘇聯之淸黨工作、依然厲行未已、十三日據某方接訊稱、遠東澤亞州路夫洛市軍事裁判所、將職業公會議長趙諾菲斯威、代理議長亞、葉努、計劃部長克爾以下數人被槍決、如札克斯坦普列斯之夫斯克裁判所、亦將黨委員會書記高紐賀夫、執行委員會議長加派洛夫以下數人鎗決、此外凱貝塞斯地方、亦鎗決哥洛希辛斯克區黨委員會書記智巴民、區執行委員會議長格里是拿、以下村黨議長十四名、民衆恐怖已極云、

晚秋聖地北陵

秋季第三次賽馬 明日舉行

秋季第二次北陵賽馬、業已過去、而今秋第三次賽馬、又將來到、定自十五日起八日間開賽、想此次賽馬、較上次更必熱鬧、尚有障得方條競賽等、尤爲錦上添花、但此秋涼、正爲觀馬賽之好時日也、茲將勝及優勝馬候補列左（◎記號者乃優勝候補）

▲當場抽古（甲班）安東千里、彈丸、◎撫順紅梅◎奉天電光、撫順一、◎遠東豪

▲同（乙班）◎嵐山、安東雪◎昌榮◎建勳◎驍武、飛波

▲同（丙班）奉天麒麟、撫順勇、奉天一風飛帆、驪、別府、三榮、

▲各抽古（甲班）新京雲風英俊施風若海武羅威登福運玉麟橋立張流大連叫失矧龍輝撫順飛虎撫順榮光若重寶

▲同（乙）班第一三友大鵬靚龍一美壽滿洲奉榮瑞盛第一三海大陸龍日東松、眞摯、奉天一駒、洋輝

▲同（丙班）金箔、郎、第二照龍藤飛美駒、第一五助、鞍山一白、益良雄、大陸龍、白芳、撫順蓮宿彌

▲外馬 小飛燕、大連進風、哈克勇、哈克紅、光玉、第一金嶺、大利根玉輝、哈克昭、

▲當障碍 左膳、早苗、大和、夕立、八島、撫順勇、

▲各抽障碍 首都、第二久慈、盤龍、友竹、天德、若春、奉天飛勝、奉天光廣、高丸、靚龍一、石光、大連神力、瑞龍、

▲當駕車 白夆、一點紅、流線型、一心

▲各抽駕 鐵嶺清姬、奉天、光龍、不拔、野州松榮

▲外馬駕 關宮、林東、奉天一馬、華春

又大連初次參加馬如左

大連觀海、天勇、紀元、大連妙見、財萬風、梅光、大連翼、大連日光、

對虎列拉防疫陣 加强第二步工作

在奉醫師全部出動滿日市民預防注射

奉天虎列拉防疫對策臨時委員會、自十三日午後三時、在岩松部隊邀集官民機關代表開會、議定除使在奉醫師全部動員以求完璧外、併令所屬各警察官派出所、對滿日全體市民實施預防注射、從事澈底加强虎列拉防疫陣之第二步工作云、

各學生郊外旅行

【西安】縣女子初級中學校長管延翰、西安街立永安初級小學校長王淑卿、以現在秋高氣爽、禾稼成熟之時、欲使學生知農村狀況及萬物成熟之變態、於月九十兩日、以上各校職教人員、率領各校全體學生往郊外旅行云、

士善丸中又發現 眞性虎疫受菌者

【大連專電】十日入本連港之平安北道在籍漁船士善丸、於十一日發生一名眞性虎列拉患者一節已誌本報、現在正禁止其船上陸、不意至十三日午前七時、斷定船員朴德宗（二三）亦係受菌者、當被收容於大連病院、

安東市定期舉行 戰捷祝賀會

【安東專電】値國民精神作興週間、安東滿日各團體聯合一致、定於十六日午後二時、在大和小學校舉行連戰連捷勢如破竹之華北皇軍戰捷祝賀會以擧陣後赤誠云、

縣招考小學教員

【通化】本邑縣公署、因治安確保、增加屯堡、添設小學、期教育之普及、教村已感不足、故佈告招考小學教員、本月十日、在縣公署禮堂考試、錄取者、用備分發各區村、月薪在二十元左右、報名者、頗行踴

東邊道製鐵所選定 有力的候補地帶

【大連】就東邊道之製鐵計劃、滿鐵產業部、因大栗子溝、鐵廠之鐵、八道溝、二道溝之煤炭發見、愈愈決新製鐵所設立、爲下準備、大岩同礦業課長、金丸技師、十四日夜赴奉由奉天乘飛機、約二星期間、調査附近一帶之現地調査、即通化東北方約八基羅之二道溝、爲製鐵所設置第一候補地、已同地東亞五基羅、南北四基羅、二十平方基羅之廣地爲考慮、一方製鐵所候補地、臨江、最近在同地東北方十六基羅之煙土溝、發見製鐵所用煤炭埋藏量一億屯以上、俱與臨江附近之鐵山大栗子溝、爲製鐵所基地、呈相有力化、東邊道製鐵所結局決前揭二道溝臨江之二地中一地、

洋車乘客中途竟行竊 被車夫發覺扭送警者

奉天市民北市場二十九緯路鴻興客棧、住客小販張洪山、現年三十四歲、於月之十二日午后九時、由雲閣電影院門前僱人力車赴十間房、行抵跨歐里附近、張乘車夫努力前行之機、將坐墊下放置之小袂襖兩件竊出、正欲混爲己有之頃、被車夫瞥見、當即扭住下車、送往北市場警察署訊辦、按該洋車夫之袂襖、能値幾何、且得之匪易該販竟忍心竊去、亦可謂閻王不嫌鬼瘦矣、

日滿亞麻紡織 開定期股東總會

日滿亞麻紡織、八日於丸之內電氣俱樂部開催定期股東總會、附議當期利益金處分案、（紅利年六分爲復活、）取締役住居辰男氏重任、監査役一名

麻縣長赴康接篆

【西安】縣公署財務局長麻德懋、因成績卓著、經省當局保薦、國務院核准升任康平縣長之職、麻縣長奉令、於十月九日往奉天省公署請取國務院頒發憑照、以便往康平縣接篆正式滿任云、

省署異動日官

【三江】三江省公署官房調査股僱員若杉章氏、茲奉省令調轉蟲北縣公署屬官、以江道行將停航、於五日離省赴任、又警務廳將警察廳司法股長勝目安行氏、擢爲湯原縣警務局首席指導官、所遺之席、則調樺川縣警務局巡官小林嘉平氏升充、於六日到廳履新云、

省書畫展會開幕

【通化】通化立省紀念書畫展覽會之開催、業誌前報、今管下九縣作品、業已送到、於本月五日、在省公署內開幕、內分幼年、青年、成年三組、眞草隸篆筆走龍蛇、大有生花之概、水彩、人物、出神入妙、眞有點晴欲飛之勢、滿壁琳瑯、炫睛奪目、觀者如堵、十分擁擠、實爲空前盛擧、其等次、俟經品評會評定後、再行續誌

隨伴華北明朗化 向天津出貨激增

隨伴華北明朗化、向天津出貨呈激增、近海郵船、商船之定期船路、均受五倍之申込、商船由栗林汽船備船神明丸（二六〇〇頓）、自十七日決臨時配船、該裝貨爲建築材料、紡績機械、鐵板、小麥粉等、華北經濟之進展、頗爲顯著、

第二次東邊道視察團 一行過奉赴通化

滿洲國第二次東邊道視察團松田主計處長、西村經濟部次長等一行、十三日乘亞細亞滋奉、十四日搭飛機赴通化云、

對東洋棉花在錦設工場 營口商工團体阻止運動

關於東洋棉花錦州工場設立、今次營口總商會、基於同業者之陳情、繼續設立反對運動、最近鑑設立具体化之情報、營口商工團体、向各地各機關開始反對運動、十一日午前十時、營口總商會營口商工會議所之二機關、合同協議該問題、決定阻止運動着手、概設立反對之要旨、內容如左、

一、查全滿大尺布之一年需要數量、達十二萬梱、全滿織布工場之生產量七萬五千梱、殘部之四萬五千梱、爲日本之輸入、然現計畫之東洋棉花錦州工場、想察現大阪泉州之操業能力、實現之曉得爲一年十一萬四千梱之生產、而全滿需要十二萬梱之中已東棉工場生產量十一萬四千梱之時、僅不足量不過六千梱、鑑滿洲織布工場操業能力、六千梱以三百四十二架之織機得充足、故現在滿洲織布工場操業機四千五百架、始呈無用化之狀態、

二、於原價計算關係、地場之錦州棉花、更以自社栽培之棉花、使用自己工場生產之綿系、而織布之本棉大尺布及州外其他紡績會社供給之滿洲工場、自有差異、

三、考察製品之販賣方面、營口、奉天、生產之大尺布、其銷路主以熱河錦州兩爲主客然其咽喉部在錦州、見東棉工場之設立、運送上有重大影響

四、其他豪滿洲工場之影響之處、不止以上數項、第一東棉工場設立上五千有餘之職工、考慮二萬之多數家、該失業之時爲重大事、

共該決議全地代表、深井縣參事官、阿部商工會議所會頭、日下理事、李總商會會長、河野總商會理事、夏織布業代表、預定十四日出發、

隨伴日滿問直通運費制 創設直通運費制

隨伴日滿關係緊密化、兩國間之小口貨物漸次量增加、關係當局協議之結果、鐵道省創設直通運費制度、自十一月十五日決定實施、將來對日滿相互間發着之貨物、爲實施之方針、